



LICENCIATURA EN COMERCIO INTERNACIONAL

INFORME 2020 ESTADÍSTICO

Departamento de Estadísticas Educativas
Dirección de Gestión Curricular
Dirección General de Asuntos Académicos



UNLU
Universidad Nacional de Luján

www.unlu.edu.ar – www.estadisticaseducativas.unlu.edu.ar
(02323) 423979 / 423171 - Luján Bs. As. - Ruta 5 y Av. Constitución



INFORME 2020 ESTADÍSTICO

Departamento de Estadísticas Educativas

A. S. Sonia Saraceno

Lic. Candela Cortabarría

Director de Gestión Curricular

Lic. Juan Manuel Fernández

Director General de Asuntos Académicos

Mg. Mario Guillermo Oloriz

Fuentes secundarias de información
Dirección General de Sistemas

Diseño e Impresión
Dirección de Publicaciones e Imprenta



UNLU
Universidad Nacional de Luján

www.unlu.edu.ar – www.estadisticaseducativas.unlu.edu.ar
(02323) 423979 / 423171 - Luján Bs. As. - Ruta 5 y Av. Constitución

INDICE

Presentación	5
Capítulo I “Matrícula de la Carrera”	6
1.1 Aspirantes de la Carrera	7
1.2 Ingresantes de la Carrera	8
1.3 Estudiantes regulares y activos por plan de estudios	9
Capítulo II “Resultado académico de las cursadas”	10
2.1 Resultados de cursadas para la carrera	11
Capítulo III “Resultado académico de los exámenes finales”	19
3.1 Resultado académico de los estudiantes en exámenes finales	20
Capítulo IV “El abandono en la Carrera”	25
4.1 El abandono por cohorte en la Carrera	26
4.2 El abandono temprano y tardío en la Carrera	27
Capítulo V “Egresados de la Carrera”	28
5.1 Egresados de la carrera	29
5.2 Egresados por año de ingreso	30
5.3 Tasa de egreso de la Carrera	31
5.4 Promedio histórico de la Carrera y duración real	32
Capítulo VI “Percepción de los egresados sobre la Carrera y la Institución”	33
Título: Técnico Universitario en Comercio Exterior y Aduanas	
6.1 Características y perfil sociodemográfico de los egresados	34
6.2 Situación laboral al momento de solicitud del título	36

6.3 Motivos de la elección de la Universidad Nacional de Luján	38
6.4 Motivos de elección de la Carrera	39
6.5 Percepción de los contenidos estudiados	40
6.6 Percepción del nivel de exigencia	41
6.7 Percepción del plan de estudios	42
Título: Licenciado en Comercio Internacional	
6.8 Características y perfil sociodemográfico de los egresados	43
6.9 Situación laboral al momento de solicitud del título	45
6.10 Motivos de la elección de la Universidad Nacional de Luján	47
6.11 Motivos de elección de la Carrera	48
6.12 Percepción de los contenidos estudiados	49
6.13 Percepción del nivel de exigencia	50
6.14 Percepción del plan de estudios	51



INFORME 2020 ESTADÍSTICO

Informe Estadístico – Presentación

El presente informe, elaborado por el Departamento de Estadísticas Educativas, pretende ser un insumo para el seguimiento de la Carrera tanto para el Coordinador como para la Comisión Plan de Estudios a cargo de su gestión de acuerdo a la Resolución HCS 545/02.

El mismo fue elaborado a partir de la información del Sistema de Control Académico, el Sistema de Encuestas SIU Kolla en lo que respecta a la opinión del egresado y el Sistema Integrado de Aplicaciones Web como fuentes de información y en función de los diferentes estados posibles para los estudiantes, definidos en la Resolución HCS 996/15 y sus modificatorias.

En este documento se organiza la información en distintos capítulos, de acuerdo a los diferentes aspectos abordados en el mismo que se transcriben a continuación: Matrícula de la Carrera, Rendimiento académico en cursadas, Rendimiento académico en exámenes finales, Abandono en la Carrera, Egresados de la Carrera y Percepción de los egresados sobre la Carrera y la Institución.

En aquellos casos de Carreras que se dictan en más de una Sede, se ha optado por separar la información a efectos de facilitar el análisis de la misma.





INFORME 2020 ESTADÍSTICO

Capítulo 1 – Matrícula de la Carrera

Dentro de este capítulo se presenta información referente a la cantidad de aspirantes e ingresantes a la Carrera para el año en análisis, su tasa de crecimiento con respecto a años anteriores y su relación con el mismo fenómeno para el conjunto de las Carreras de Grado y Pregrado que dicta la Universidad Nacional de Luján.

En los casos que la Carrera objeto del informe contara con más de un Plan de Estudios activo, dado que pueden inscribirse ingresantes con distintos requisitos de ingreso, se presenta la cantidad de estudiantes por cada uno de los Planes de Estudio.



UNLU
Universidad Nacional de Luján

www.unlu.edu.ar – www.estadisticaseducativas.unlu.edu.ar
(02323) 423979 / 423171 - Luján Bs. As. - Ruta 5 y Av. Constitución

1.1 ASPIRANTES¹ DE LA CARRERA

En la Tabla 1 se puede observar la cantidad de aspirantes de la Carrera en los últimos cinco años así como también la evolución en el mismo periodo para esta Carrera y la totalidad de las Carreras de Pregrado y Grado de la Universidad Nacional de Luján:

ASPIRANTES DE LA CARRERA							
AÑO	LUJÁN		CAMPANA		PILAR		TC UNLu ²
	ASPIRANTES	TCC ³	ASPIRANTES	TCC	ASPIRANTES	TCC	
2016	242	1,26	211	1,08	-	-	1,04
2017	252	1,04	203	0,96	42	-	1,12
2018	262	1,04	181	0,89	22	0,52	0,99
2019	276	1,05	190	1,05	-	-	1,13
2020	378	1,37	221	1,16	-	-	1,11
PROMEDIO	282,00	1,15	201,20	1,03	32,00	0,52	1,08

Tabla 1. Aspirantes de la Carrera y tasas de crecimiento

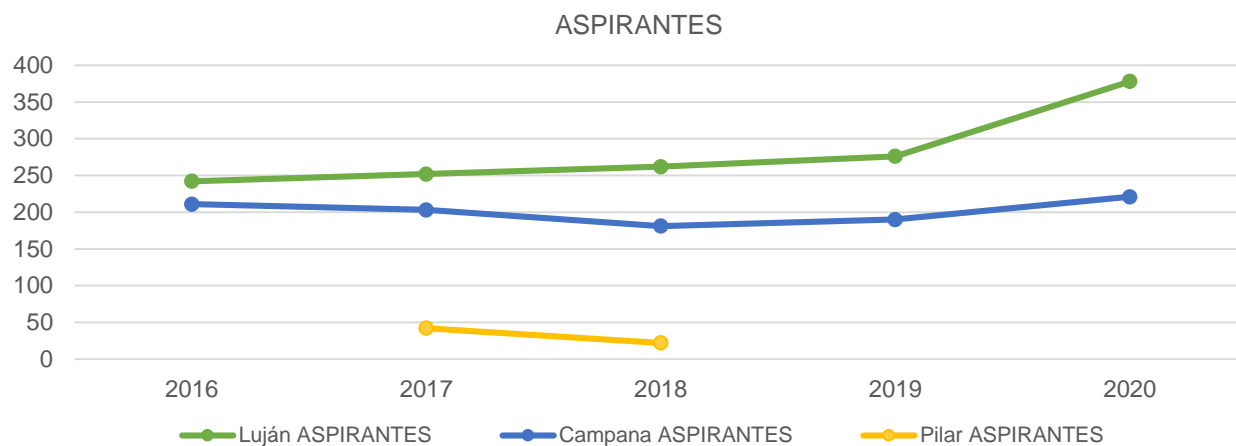

1 De acuerdo a la Resolución HCS 996/15 y sus modificatorias, "se considera **aspirante** de la Universidad Nacional de Luján a todas aquellas personas que formalicen su inscripción y cumplan con los requisitos documentales establecidos en el presente Régimen, con el objeto de cursar una Carrera de Pregrado o Grado que forme parte de la oferta académica de la Universidad para el año académico en que se inscribe."

2 La tasa de crecimiento de la UNLu es calculada en función de los aspirantes a todas las Carreras de Grado y Pregrado de la Universidad.

3 La tasa de crecimiento es calculada con respecto al año anterior y corresponde al cociente entre la cantidad de aspirantes para el año en cuestión y la cantidad de aspirantes para el año anterior.

1.2 INGRESANTES⁴ DE LA CARRERA

En la Tabla 2 se puede observar la cantidad de ingresantes a la Carrera en los últimos cinco años así como también el cociente entre la cantidad de ingresantes y aspirantes, la evolución en el mismo periodo para esta Carrera y la totalidad de las Carreras de Pregrado y Grado de la Universidad Nacional de Luján. Es importante hacer notar que los últimos tres indicadores mencionados fueron calculados del mismo modo que en el apartado anterior.

AÑO	INGRESANTES A LA CARRERA ⁵									TC UNLu
	LUJÁN			CAMPANA			PILAR			
	INGRESANTES	I/A	TCC	INGRESANTES	I/A	TCC	INGRESANTES	I/A	TCC	
2016	192	79,34%	1,23	174	82,46%	1,05	-	-	-	1,04
2017	221	87,70%	1,15	167	82,27%	0,96	39	92,86%	-	1,12
2018	218	83,21%	0,99	154	85,08%	0,92	19	86,36%	0,49	0,98
2019	165	59,78%	0,76	120	63,16%	0,78	-	-	-	0,92
2020	304	80,42%	1,84	186	84,16%	1,55	-	-	-	1,40
PROMEDIO	220,00	78,09%	1,19	160,20	79,43%	1,05	29,00	89,61%	0,49	1,09

Tabla 2. Ingresantes de la Carrera y tasas de crecimiento

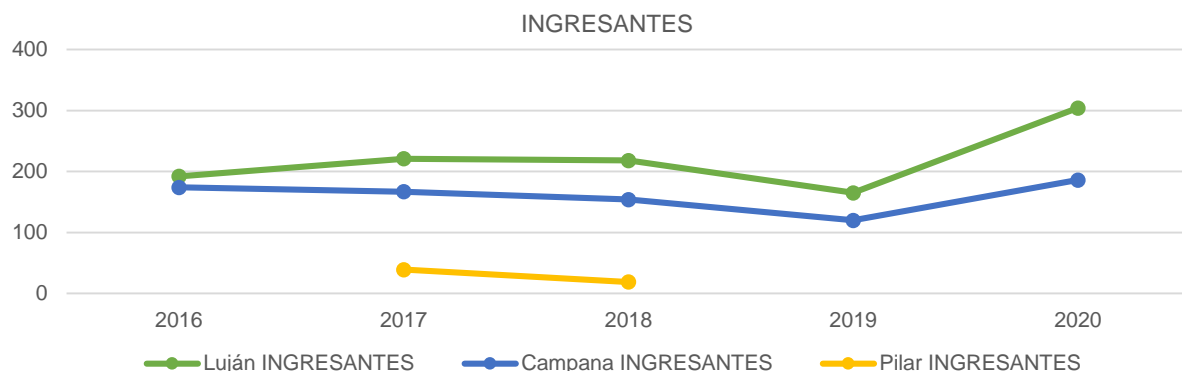

4 De acuerdo a la Resolución HCS 996/15 y sus modificatorias, "se considera ingresante a todo aspirante que haya dado cumplimiento a las siguientes condiciones:

a) Completar uno de los siguientes requisitos:

- Presentación de título o constancia de título en trámite para quienes se inscribieron optando por la modalidad "con estudios de nivel anterior completos" o;
- Aprobar la evaluación correspondiente para los que se inscribieron optando por la modalidad "mayor de 25 años sin título de nivel medio completos", y

b) Haber efectuado una de las siguientes actividades:

- Inscribirse para cursar al menos una actividad académica correspondiente al plan de estudios de la carrera, durante el primero o segundo cuatrimestre del año académico;
- Alcanzar condición distinta de ausente en alguno de los Talleres Introdutorios o;
- Presentar formalmente trámite de equivalencias externas por Mesa General de Entradas, Salidas y Archivo o;
- Inscribirse para rendir examen final en el turno julio-agosto del año de inscripción.-"

5 No se considera a los inhabilitados por no completar la información al 30 de octubre del año de ingreso.

1.3 ESTUDIANTES REGULARES⁶ Y ACTIVOS⁷ POR PLAN DE ESTUDIOS

A continuación se presenta la cantidad de estudiantes regulares y activos en cada uno de los Planes de estudio activos con que cuenta la Carrera actualmente. A los efectos de este documento, se denomina Plan de estudios activo para la Carrera a aquel que cuente con estudiantes regulares inscriptos en el mismo.

ESTUDIANTES DE LA CARRERA					
SEDE	PLAN	REGULARES	ACTIVOS ⁸		
			1° CUAT.	2° CUAT.	2020
LUJÁN	2702	1	-	-	-
	2704	1190	793	782	925
CAMPANA	2704	696	450	398	518
PILAR	2704	19	17	16	18

Tabla 3. Estudiantes regulares y activos por Plan de Estudios

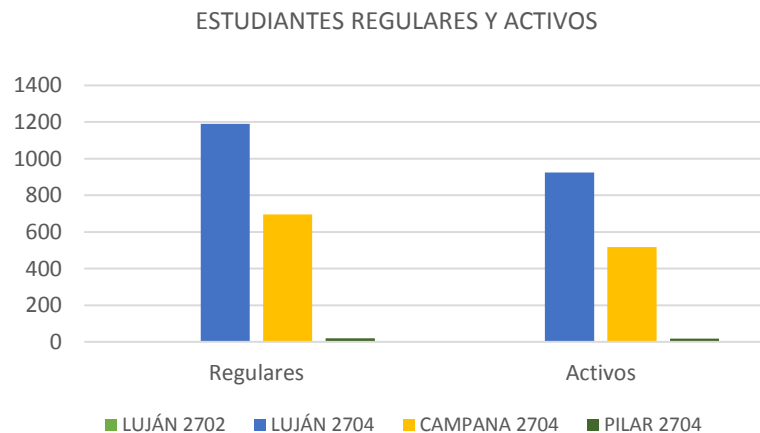

6 De acuerdo a la Resolución HCS 996/15 y sus modificatorias, "se considerará **estudiante** regular en una carrera de la Universidad Nacional de Luján a:

- Los ingresantes que tuvieron actividad durante el año de su inscripción, es decir aquellos que rindieron al menos un examen final o cursaron al menos una asignatura, seminario o taller alcanzando como resultado de la misma condición distinta de ausente.
- Los estudiantes que hayan aprobado por lo menos dos (2) asignaturas, seminarios o talleres en una carrera durante el año académico anterior. Las restantes Actividades Académicas no serán consideradas a los efectos del control de regularidad en la Carrera.
- Los estudiantes que habiendo aprobado la totalidad de las asignaturas, seminarios y/o talleres de las carreras y adeuden la defensa y/o exposición de trabajos finales, tesis u otras exigencias previstas en el Plan de Estudios para acceder al título correspondiente, siempre que se realice dentro de los cuatro (4) años posteriores a la fecha de la última actividad académica aprobada. Sólo por razones que sean consideradas válidas por la Comisión de Plan de Estudios este plazo podrá extenderse en dos (2) años."

7 A los efectos del presente trabajo, se considera que un estudiante es activo si presenta alguna inscripción en cursadas o examen final con condición distinta de ausente durante el intervalo de tiempo estudiado.

8 Únicamente por el año académico 2020 y en función de la Res. HCS N° 240/20 (la que establece el turno de exámenes corrido de febrero a marzo 2020), el año académico 2020 transcurrió entre el 1°/3/20 y el 1°/4/21 a diferencia de los años académicos anteriores donde el año académico terminaba el 1° de marzo.



INFORME 2020 ESTADÍSTICO

Capítulo 2 – Resultado académico de las cursadas

Este capítulo aborda el rendimiento de los estudiantes en las diferentes actividades académicas que integran los Planes de Estudio vigentes de la Carrera en función de las diferentes condiciones posibles a las que puede arribar un estudiante luego de cursar una actividad de acuerdo a lo establecido en el Capítulo II del Régimen General de Estudios, Resolución HCS 996/15 y sus modificatorias.

Cabe aclarar que las actividades académicas que componen los Planes de Estudio vigentes se presentan de acuerdo al cuatrimestre al que pertenecen a efectos de facilitar el análisis de la información.



UNLU
Universidad Nacional de Luján

www.unlu.edu.ar – www.estadisticaseducativas.unlu.edu.ar
(02323) 423979 / 423171 - Luján Bs. As. - Ruta 5 y Av. Constitución

2.1 RESULTADOS DE CURSADAS PARA LA CARRERA⁹

En este apartado se observa la cantidad de inscriptos en cada actividad académica del Plan de Estudios vigente de la Carrera, el índice de repitencia y el resultado final en la cursada. Se hace notar que las actividades académicas que componen el Plan de Estudios vigente se presentan de acuerdo a la matriz de actividades académicas aprobada mediante la Resolución del Honorable Consejo Superior de creación del Plan de Estudios a efectos de facilitar el análisis de la información. Cabe aclarar que las asignaturas cuyos porcentajes figuran en color rojo, son aquellas que se encuentran por debajo o por arriba del promedio, dependiendo del valor que se quiere resaltar.

RESULTADO ACADÉMICO DE LAS CURSADAS														
LUJÁN														
CUAT.	CÓDIGO	ACTIVIDAD ACADÉMICA	INSC.	REPITENCIA ¹⁰		CONDICIÓN FINAL ¹¹								TASA DE APROBACIÓN ¹²
						PROMOVIDOS		REGULARES		LIBRES		AUSENTES		
I	11010	Taller de Análisis y Resolución de Problemas	128	14	10,94 %	45	44,55 %	42	41,58 %	14	13,86 %	27	21,09 %	0,86
	21010	Taller de Lectura y Comprensión de Textos	99	6	6,06 %	44	57,14 %	32	41,56 %	1	1,30 %	22	22,22 %	0,99
	20011	Análisis Socioeconómico	441	143	32,43 %	129	51,81 %	74	29,72 %	46	18,47 %	192	43,54 %	0,82
	10301	Matemática General y Financiera	610	303	49,67 %	52	15,38 %	141	41,72 %	145	42,90 %	272	44,59 %	0,57
	20433	Contabilidad General	464	173	37,28 %	24	10,34 %	96	41,38 %	112	48,28 %	232	50,00 %	0,52
	20431	Introducción al Comercio Internacional	423	110	26,00 %	144	47,06 %	58	18,95 %	104	33,99 %	117	27,66 %	0,66
II	30971	Inglés I	281	64	22,78 %	92	44,23 %	70	33,65 %	46	22,12 %	73	25,98 %	0,78
	20432	Instituciones del Derecho Privado	242	43	17,77 %	170	89,47 %	17	8,95 %	3	1,58 %	52	21,49 %	0,98
	10302	Estadística	353	136	38,53 %	11	5,31 %	58	28,02 %	138	66,67 %	146	41,36 %	0,33
	20430	Administración General	307	80	26,06 %	61	30,65 %	103	51,76 %	35	17,59 %	108	35,18 %	0,82

9 Debido a la pandemia originada por el virus SARS-CoV-2, las cursadas debieron desarrollarse mayoritariamente mediante modalidad virtual, complementando en algunos casos con espacios de presencialidad durante el mes de marzo de 2021. Asimismo, mediante Res. REC 040/2020 se determinaron una serie de categorías de acuerdo a la naturaleza disciplinar de las asignaturas, las cuales fueron ratificadas mediante Disp. SA 161/2020.

10 A los efectos de este análisis, se define al Índice de repitencia como la cantidad de estudiantes inscriptos en la actividad académica que ya han cursado esta actividad en otra oportunidad sobre el total de estudiantes inscriptos.

11 Las condiciones finales y la forma de acceso a cada una de ellas se encuentran determinadas por el Artículo 22 del Régimen General de Estudios, Res. HCS 996/15 y sus modificatorias.

12 A efectos de facilitar el análisis, la Tasa de aprobación se calcula a partir de sumar la cantidad de estudiantes promovidos y regulares y realizar el cociente con la totalidad de estudiantes inscriptos menos aquellos que resultaron ausentes dado que no fueron evaluados.

RESULTADO ACADÉMICO DE LAS CURSADAS

LUJÁN

CUAT.	CÓDIGO	ACTIVIDAD ACADÉMICA	INSC.	REPITENCIA ¹⁰		CONDICIÓN FINAL ¹¹							TASA DE APROBACIÓN ¹²	
						PROMOVIDOS		REGULARES		LIBRES		AUSENTES		
	20436	Medios de Pago del Comercio Internacional	260	53	20,38 %	61	39,61 %	50	32,47 %	43	27,92 %	106	40,77 %	0,72
III	30972	Inglés II	96	28	29,17 %	46	80,70 %	3	5,26 %	8	14,04 %	39	40,63 %	0,86
	20435	Instituciones del Derecho Público	160	60	37,50 %	36	41,38 %	19	21,84 %	32	36,78 %	73	45,63 %	0,63
	20067	Economía I	209	108	51,67 %	78	50,00 %	60	38,46 %	18	11,54 %	53	25,36 %	0,88
	20434	Geografía del Comercio Internacional	157	27	17,20 %	87	66,41 %	25	19,08 %	19	14,50 %	26	16,56 %	0,85
	20438	Legislación Aduanera	103	16	15,53 %	67	84,81 %	11	13,92 %	1	1,27 %	24	23,30 %	0,99
IV	30171	Portugués I	315	78	24,76 %	129	71,27 %	45	24,86 %	7	3,87 %	134	42,54 %	0,96
	20437	Seminario: Transportes y Seguros	119	33	27,73 %	3	2,94 %	83	81,37 %	16	15,69 %	17	14,29 %	0,84
	20439	Taller: Régimen Operativo de Importación	93	15	16,13 %	68	90,67 %	7	9,33 %	0	0,00 %	18	19,35 %	1,00
	20068	Economía II	153	33	21,57 %	19	21,84 %	45	51,72 %	23	26,44 %	66	43,14 %	0,74
V	30172	Portugués II	81	24	29,63 %	29	59,18 %	11	22,45 %	9	18,37 %	32	39,51 %	0,82
	20440	Introducción a la Comercialización	88	21	23,86 %	37	74,00 %	7	14,00 %	6	12,00 %	38	43,18 %	0,88
	20441	Clasificación Arancelaria	70	8	11,43 %	15	27,78 %	39	72,22 %	0	0,00 %	16	22,86 %	1,00
	20442	Metodología de la Investigación	59	13	22,03 %	18	40,00 %	27	60,00 %	0	0,00 %	14	23,73 %	1,00
	20443	Seminario: Costos de Importación y Exportación	141	85	60,28 %	10	10,42 %	40	41,67 %	46	47,92 %	45	31,91 %	0,52
VI	20444	Valoración Aduanera	157	23	14,65 %	9	23,08 %	28	71,79 %	2	5,13 %	118	75,16 %	0,95
	20445	Taller: Régimen Operativo de Exportación	108	36	33,33 %	43	66,15 %	21	32,31 %	1	1,54 %	43	39,81 %	0,98
	20446	Taller: Práctica Operativa de Comercio Exterior y Aduanas	90	14	15,56 %	5	8,93 %	50	89,29 %	1	1,79 %	34	37,78 %	0,98
	20577	Régimen Penal y Contencioso Aduanero	87	19	21,84 %	51	67,11 %	17	22,37 %	8	10,53 %	11	12,64 %	0,89
VII	21440	Derecho Internacional Público	102	42	41,18 %	0	0,00 %	20	36,36 %	35	63,64 %	47	46,08 %	0,36
	20571	Economía Internacional I	110	68	61,82 %	1	1,14 %	22	25,00 %	65	73,86 %	22	20,00 %	0,26
	20572	Comercialización Internacional	38	8	21,05 %	25	75,76 %	8	24,24 %	0	0,00 %	5	13,16 %	1,00
	20573	Taller: Servicio al Comercio Exterior Argentino	63	16	25,40 %	6	13,04 %	40	86,96 %	0	0,00 %	17	26,98 %	1,00
VIII	21441	Derecho Internacional Privado	108	60	55,56 %	6	9,68 %	47	75,81 %	9	14,52 %	46	42,59 %	0,85

RESULTADO ACADÉMICO DE LAS CURSADAS														
LUJÁN														
CUAT.	CÓDIGO	ACTIVIDAD ACADÉMICA	INSC.	REPITENCIA ¹⁰		CONDICIÓN FINAL ¹¹								TASA DE APROBACIÓN ¹²
						PROMOVIDOS		REGULARES		LIBRES		AUSENTES		
	20574	Integración y Cooperación Económica	125	16	12,80 %	2	3,08 %	53	81,54 %	10	15,38 %	60	48,00 %	0,85
	20575	Promoción de Mercados Exteriores	82	11	13,41 %	23	69,70 %	7	21,21 %	3	9,09 %	49	59,76 %	0,91
	20576	Economía Internacional II	120	25	20,83 %	1	1,56 %	24	37,50 %	39	60,94 %	56	46,67 %	0,39
IX	21442	Taller: Comercialización Internacional	94	14	14,89 %	69	81,18 %	16	18,82 %	0	0,00 %	9	9,57 %	1,00
	20578	Régimen Bancario y Financiero Internacional	54	4	7,41 %	8	17,39 %	24	52,17 %	14	30,43 %	8	14,81 %	0,70
	20579	Seminario: Comercio Internacional y Desarrollo	58	9	15,52 %	31	62,00 %	14	28,00 %	5	10,00 %	8	13,79 %	0,90
X	20580	Seminario: Negociaciones y Contrataciones Internacionales	82	3	3,66 %	19	30,16 %	44	69,84 %	0	0,00 %	19	23,17 %	1,00
	20581	Taller Integrador	90	13	14,44 %	3	6,82 %	40	90,91 %	1	2,27 %	46	51,11 %	0,98
PROMEDIO PARA LA CARRERA			167,14	48,93	25,47 %	42,31	40,33 %	39,00	40,72 %	25,36	18,96 %	60,48	33,02 %	0,81
PROMEDIO PARA LA UNLU			72,16	30,96 %		35,89 %		32,84 %		24,39 %		34,78 %	0,69	

Tabla 4.1 Resultados de cursada para la Carrera - LUJÁN

RESULTADO ACADÉMICO DE LAS CURSADAS														
CAMPANA														
CUAT.	CÓDIGO	ACTIVIDAD ACADÉMICA	INSC.	REPITENCIA ¹³		CONDICIÓN FINAL ¹⁴								TASA DE APROBACIÓN ¹⁵
						PROMOVIDOS		REGULARES		LIBRES		AUSENTES		
I	11010	Taller de Análisis y Resolución de Problemas	52	10	19,23 %	16	48,48 %	11	33,33 %	6	18,18 %	19	36,54 %	0,82
	21010	Taller de Lectura y Comprensión de Textos	67	5	7,46 %	54	96,43 %	0	0,00 %	2	3,57 %	11	16,42 %	0,96
	20011	Análisis Socioeconómico	315	125	39,68 %	68	56,20 %	34	28,10 %	19	15,70 %	194	61,59 %	0,84
	10301	Matemática General y Financiera	288	89	30,90 %	19	17,76 %	53	49,53 %	35	32,71 %	181	62,85 %	0,67

13 A los efectos de este análisis, se define al Índice de repitencia como la cantidad de estudiantes inscriptos en la actividad académica que ya han cursado esta actividad en otra oportunidad sobre el total de estudiantes inscriptos.

14 Las condiciones finales y la forma de acceso a cada una de ellas se encuentran determinadas por el Artículo 22 del Régimen General de Estudios, Res. HCS 996/15 y sus modificatorias.

15 A efectos de facilitar el análisis, la Tasa de aprobación se calcula a partir de sumar la cantidad de estudiantes promovidos y regulares y realizar el cociente con la totalidad de estudiantes inscriptos menos aquellos que resultaron ausentes dado que no fueron evaluados.

RESULTADO ACADÉMICO DE LAS CURSADAS														
CAMPANA														
CUAT.	CÓDIGO	ACTIVIDAD ACADÉMICA	INSC.	REPITENCIA ¹³		CONDICIÓN FINAL ¹⁴							TASA DE APROBACIÓN ¹⁵	
						PROMOVIDOS		REGULARES		LIBRES		AUSENTES		
	20433	Contabilidad General	484	264	54,55 %	83	22,55 %	117	31,79 %	168	45,65 %	116	23,97 %	0,54
	20431	Introducción al Comercio Internacional	267	56	20,97 %	50	42,37 %	37	31,36 %	31	26,27 %	149	55,81 %	0,74
II	30971	Inglés I	0	0	0,00 %	0	0,00 %	0	0,00 %	0	0,00 %	0	0,00 %	0,00
	20432	Instituciones del Derecho Privado	126	42	33,33 %	40	41,67 %	34	35,42 %	22	22,92 %	30	23,81 %	0,77
	10302	Estadística	182	84	46,15 %	16	15,84 %	27	26,73 %	58	57,43 %	81	44,51 %	0,43
	20430	Administración General	130	38	29,23 %	22	26,83 %	34	41,46 %	26	31,71 %	48	36,92 %	0,68
	20436	Medios de Pago del Comercio Internacional	164	61	37,20 %	20	20,41 %	45	45,92 %	33	33,67 %	66	40,24 %	0,66
III	30972	Inglés II	39	9	23,08 %	10	100,00 %	0	0,00 %	0	0,00 %	29	74,36 %	1,00
	20435	Instituciones del Derecho Público	70	17	24,29 %	41	82,00 %	9	18,00 %	0	0,00 %	20	28,57 %	1,00
	20067	Economía I	64	21	32,81 %	24	64,86 %	10	27,03 %	3	8,11 %	27	42,19 %	0,92
	20434	Geografía del Comercio Internacional	94	23	24,47 %	21	31,82 %	15	22,73 %	30	45,45 %	28	29,79 %	0,55
	20438	Legislación Aduanera	70	21	30,00 %	36	70,59 %	13	25,49 %	2	3,92 %	19	27,14 %	0,96
IV	30171	Portugués I	2	1	50,00 %	0	0,00 %	0	0,00 %	0	0,00 %	2	100,00 %	0,00
	20437	Seminario: Transportes y Seguros	116	65	56,03 %	5	5,32 %	61	64,89 %	28	29,79 %	22	18,97 %	0,70
	20439	Taller: Régimen Operativo de Importación	52	14	26,92 %	19	52,78 %	9	25,00 %	8	22,22 %	16	30,77 %	0,78
	20068	Economía II	101	24	23,76 %	19	32,20 %	29	49,15 %	11	18,64 %	42	41,58 %	0,81
V	30172	Portugués II	27	8	29,63 %	10	76,92 %	0	0,00 %	3	23,08 %	14	51,85 %	0,77
	20440	Introducción a la Comercialización	77	17	22,08 %	42	80,77 %	10	19,23 %	0	0,00 %	25	32,47 %	1,00
	20441	Clasificación Arancelaria	48	4	8,33 %	13	36,11 %	21	58,33 %	2	5,56 %	12	25,00 %	0,94
	20442	Metodología de la Investigación	29	16	55,17 %	8	50,00 %	4	25,00 %	4	25,00 %	13	44,83 %	0,75
	20443	Seminario: Costos de Importación y Exportación	107	63	58,88 %	3	4,62 %	27	41,54 %	35	53,85 %	42	39,25 %	0,46
VI	20444	Valoración Aduanera	104	19	18,27 %	7	21,88 %	24	75,00 %	1	3,13 %	72	69,23 %	0,97
	20445	Taller: Régimen Operativo de Exportación	45	19	42,22 %	14	50,00 %	14	50,00 %	0	0,00 %	17	37,78 %	1,00

RESULTADO ACADÉMICO DE LAS CURSADAS														
CAMPANA														
CUAT.	CÓDIGO	ACTIVIDAD ACADÉMICA	INSC.	REPITENCIA ¹³		CONDICIÓN FINAL ¹⁴								TASA DE APROBACIÓN ¹⁵
						PROMOVIDOS		REGULARES		LIBRES		AUSENTES		
	20446	Taller: Práctica Operativa de Comercio Exterior y Aduanas	47	3	6,38 %	4	11,11 %	32	88,89 %	0	0,00 %	11	23,40 %	1,00
	20577	Régimen Penal y Contencioso Aduanero	77	30	38,96 %	53	77,94 %	13	19,12 %	2	2,94 %	9	11,69 %	0,97
VII	21440	Derecho Internacional Público	61	19	31,15 %	40	86,96 %	6	13,04 %	0	0,00 %	15	24,59 %	1,00
	20571	Economía Internacional I	70	45	64,29 %	0	0,00 %	17	30,36 %	39	69,64 %	14	20,00 %	0,30
	20572	Comercialización Internacional	48	17	35,42 %	15	51,72 %	11	37,93 %	3	10,34 %	19	39,58 %	0,90
	20573	Taller: Servicio al Comercio Exterior Argentino	31	11	35,48 %	10	41,67 %	12	50,00 %	2	8,33 %	7	22,58 %	0,92
VIII	21441	Derecho Internacional Privado	148	83	56,08 %	29	29,59 %	66	67,35 %	3	3,06 %	50	33,78 %	0,97
	20574	Integración y Cooperación Económica	104	7	6,73 %	2	3,85 %	44	84,62 %	6	11,54 %	52	50,00 %	0,88
	20575	Promoción de Mercados Exteriores	99	19	19,19 %	37	69,81 %	15	28,30 %	1	1,89 %	46	46,46 %	0,98
	20576	Economía Internacional II	113	20	17,70 %	0	0,00 %	18	28,13 %	46	71,88 %	49	43,36 %	0,28
IX	21442	Taller: Comercialización Internacional	34	4	11,76 %	26	92,86 %	2	7,14 %	0	0,00 %	6	17,65 %	1,00
	20578	Régimen Bancario y Financiero Internacional	12	2	16,67 %	4	36,36 %	3	27,27 %	4	36,36 %	1	8,33 %	0,64
	20579	Seminario: Comercio Internacional y Desarrollo	83	12	14,46 %	10	21,74 %	29	63,04 %	7	15,22 %	37	44,58 %	0,85
X	20580	Seminario: Negociaciones y Contrataciones Internacionales	64	5	7,81 %	4	8,33 %	44	91,67 %	0	0,00 %	16	25,00 %	1,00
	20581	Taller Integrador	41	1	2,44 %	0	0,00 %	19	100,00 %	0	0,00 %	22	53,66 %	1,00
PROMEDIO PARA LA CARRERA			101,27	33,98	29,49 %	21,80	40,98 %	23,63	38,09 %	15,61	18,48 %	40,22	38,08 %	0,79
PROMEDIO PARA LA UNLU			72,16	30,96 %		35,89 %		32,84 %		24,39 %		34,78 %	0,69	

Tabla 4.2 Resultados de cursada para la Carrera - CAMPANA

RESULTADO ACADÉMICO DE LAS CURSADAS														
PILAR														
CUAT.	CÓDIGO	ACTIVIDAD ACADÉMICA	INSC.	REPITENCIA ¹⁶		CONDICIÓN FINAL ¹⁷							TASA DE APROBACIÓN ¹⁸	
						PROMOVIDOS		REGULARES		LIBRES		AUSENTES		
I	11010	Taller de Análisis y Resolución de Problemas	0	0	0,00 %	0	0,00 %	0	0,00 %	0	0,00 %	0	0,00 %	0,00
	21010	Taller de Lectura y Comprensión de Textos	0	0	0,00 %	0	0,00 %	0	0,00 %	0	0,00 %	0	0,00 %	0,00
	20011	Análisis Socioeconómico	0	0	0,00 %	0	0,00 %	0	0,00 %	0	0,00 %	0	0,00 %	0,00
	10301	Matemática General y Financiera	0	0	0,00 %	0	0,00 %	0	0,00 %	0	0,00 %	0	0,00 %	0,00
	20433	Contabilidad General	0	0	0,00 %	0	0,00 %	0	0,00 %	0	0,00 %	0	0,00 %	0,00
	20431	Introducción al Comercio Internacional	0	0	0,00 %	0	0,00 %	0	0,00 %	0	0,00 %	0	0,00 %	0,00
II	30971	Inglés I	0	0	0,00 %	0	0,00 %	0	0,00 %	0	0,00 %	0	0,00 %	0,00
	20432	Instituciones del Derecho Privado	0	0	0,00 %	0	0,00 %	0	0,00 %	0	0,00 %	0	0,00 %	0,00
	10302	Estadística	0	0	0,00 %	0	0,00 %	0	0,00 %	0	0,00 %	0	0,00 %	0,00
	20430	Administración General	0	0	0,00 %	0	0,00 %	0	0,00 %	0	0,00 %	0	0,00 %	0,00
	20436	Medios de Pago del Comercio Internacional	0	0	0,00 %	0	0,00 %	0	0,00 %	0	0,00 %	0	0,00 %	0,00
III	30972	Inglés II	0	0	0,00 %	0	0,00 %	0	0,00 %	0	0,00 %	0	0,00 %	0,00
	20435	Instituciones del Derecho Público	0	0	0,00 %	0	0,00 %	0	0,00 %	0	0,00 %	0	0,00 %	0,00
	20067	Economía I	0	0	0,00 %	0	0,00 %	0	0,00 %	0	0,00 %	0	0,00 %	0,00
	20434	Geografía del Comercio Internacional	0	0	0,00 %	0	0,00 %	0	0,00 %	0	0,00 %	0	0,00 %	0,00
	20438	Legislación Aduanera	0	0	0,00 %	0	0,00 %	0	0,00 %	0	0,00 %	0	0,00 %	0,00
IV	30171	Portugués I	0	0	0,00 %	0	0,00 %	0	0,00 %	0	0,00 %	0	0,00 %	0,00
	20437	Seminario: Transportes y Seguros	0	0	0,00 %	0	0,00 %	0	0,00 %	0	0,00 %	0	0,00 %	0,00
	20439	Taller: Régimen Operativo de Importación	0	0	0,00 %	0	0,00 %	0	0,00 %	0	0,00 %	0	0,00 %	0,00
	20068	Economía II	0	0	0,00 %	0	0,00 %	0	0,00 %	0	0,00 %	0	0,00 %	0,00
V	30172	Portugués II	0	0	0,00 %	0	0,00 %	0	0,00 %	0	0,00 %	0	0,00 %	0,00
	20440	Introducción a la Comercialización	36	14	38,89 %	15	42,86 %	2	5,71 %	18	51,43 %	1	2,78 %	0,49
	20441	Clasificación Arancelaria	31	5	16,13 %	1	4,55 %	20	90,91 %	1	4,55 %	9	29,03 %	0,95

16 A los efectos de este análisis, se define al Índice de repitencia como la cantidad de estudiantes inscriptos en la actividad académica que ya han cursado esta actividad en otra oportunidad sobre el total de estudiantes inscriptos.

17 Las condiciones finales y la forma de acceso a cada una de ellas se encuentran determinadas por el Artículo 22 del Régimen General de Estudios, Res. HCS 996/15 y sus modificatorias.

18 A efectos de facilitar el análisis, la Tasa de aprobación se calcula a partir de sumar la cantidad de estudiantes promovidos y regulares y realizar el cociente con la totalidad de estudiantes inscriptos menos aquellos que resultaron ausentes dado que no fueron evaluados.

RESULTADO ACADÉMICO DE LAS CURSADAS														
PILAR														
CUAT.	CÓDIGO	ACTIVIDAD ACADÉMICA	INSC.	REPITENCIA ¹⁶		CONDICIÓN FINAL ¹⁷							TASA DE APROBACIÓN ¹⁸	
						PROMOVIDOS		REGULARES		LIBRES		AUSENTES		
	20442	Metodología de la Investigación	7	4	57,14 %	3	100,00 %	0	0,00 %	0	0,00 %	4	57,14 %	1,00
	20443	Seminario: Costos de Importación y Exportación	27	14	51,85 %	2	11,76 %	8	47,06 %	7	41,18 %	10	37,04 %	0,59
VI	20444	Valoración Aduanera	74	8	10,81 %	4	20,00 %	13	65,00 %	3	15,00 %	54	72,97 %	0,85
	20445	Taller: Régimen Operativo de Exportación	9	4	44,44 %	2	50,00 %	2	50,00 %	0	0,00 %	5	55,56 %	1,00
	20446	Taller: Práctica Operativa de Comercio Exterior y Aduanas	23	1	4,35 %	3	16,67 %	15	83,33 %	0	0,00 %	5	21,74 %	1,00
	20577	Regimen Penal y Contencioso Aduanero	0	0	0,00 %	0	0,00 %	0	0,00 %	0	0,00 %	0	0,00 %	0,00
VII	21440	Derecho Internacional Público	0	0	0,00 %	0	0,00 %	0	0,00 %	0	0,00 %	0	0,00 %	0,00
	20571	Economía Internacional I	0	0	0,00 %	0	0,00 %	0	0,00 %	0	0,00 %	0	0,00 %	0,00
	20572	Comercialización Internacional	0	0	0,00 %	0	0,00 %	0	0,00 %	0	0,00 %	0	0,00 %	0,00
	20573	Taller: Servicio al Comercio Exterior Argentino	0	0	0,00 %	0	0,00 %	0	0,00 %	0	0,00 %	0	0,00 %	0,00
VIII	21441	Derecho Internacional Privado	0	0	0,00 %	0	0,00 %	0	0,00 %	0	0,00 %	0	0,00 %	0,00
	20574	Integración y Cooperación Económica	0	0	0,00 %	0	0,00 %	0	0,00 %	0	0,00 %	0	0,00 %	0,00
	20575	Promoción de Mercados Exteriores	0	0	0,00 %	0	0,00 %	0	0,00 %	0	0,00 %	0	0,00 %	0,00
	20576	Economía Internacional II	0	0	0,00 %	0	0,00 %	0	0,00 %	0	0,00 %	0	0,00 %	0,00
IX	21442	Taller: Comercialización Internacional	0	0	0,00 %	0	0,00 %	0	0,00 %	0	0,00 %	0	0,00 %	0,00
	20578	Régimen Bancario y Financiero Internacional	0	0	0,00 %	0	0,00 %	0	0,00 %	0	0,00 %	0	0,00 %	0,00
	20579	Seminario: Comercio Internacional y Desarrollo	0	0	0,00 %	0	0,00 %	0	0,00 %	0	0,00 %	0	0,00 %	0,00
X	20580	Seminario: Negociaciones y Contrataciones Internacionales	0	0	0,00 %	0	0,00 %	0	0,00 %	0	0,00 %	0	0,00 %	0,00
	20581	Taller Integrador	0	0	0,00 %	0	0,00 %	0	0,00 %	0	0,00 %	0	0,00 %	0,00
PROMEDIO PARA LA CARRERA			29,57	7,14	31,95 %	4,29	35,12 %	8,57	48,86 %	4,14	16,02 %	12,57	39,47 %	0,84
PROMEDIO PARA LA UNLU			72,16	30,96 %		35,89 %		32,84 %		24,39 %		34,78 %		0,69

Tabla 4.3 Resultados de cursada para la Carrera - PILAR

TASA DE APROBACIÓN 2020

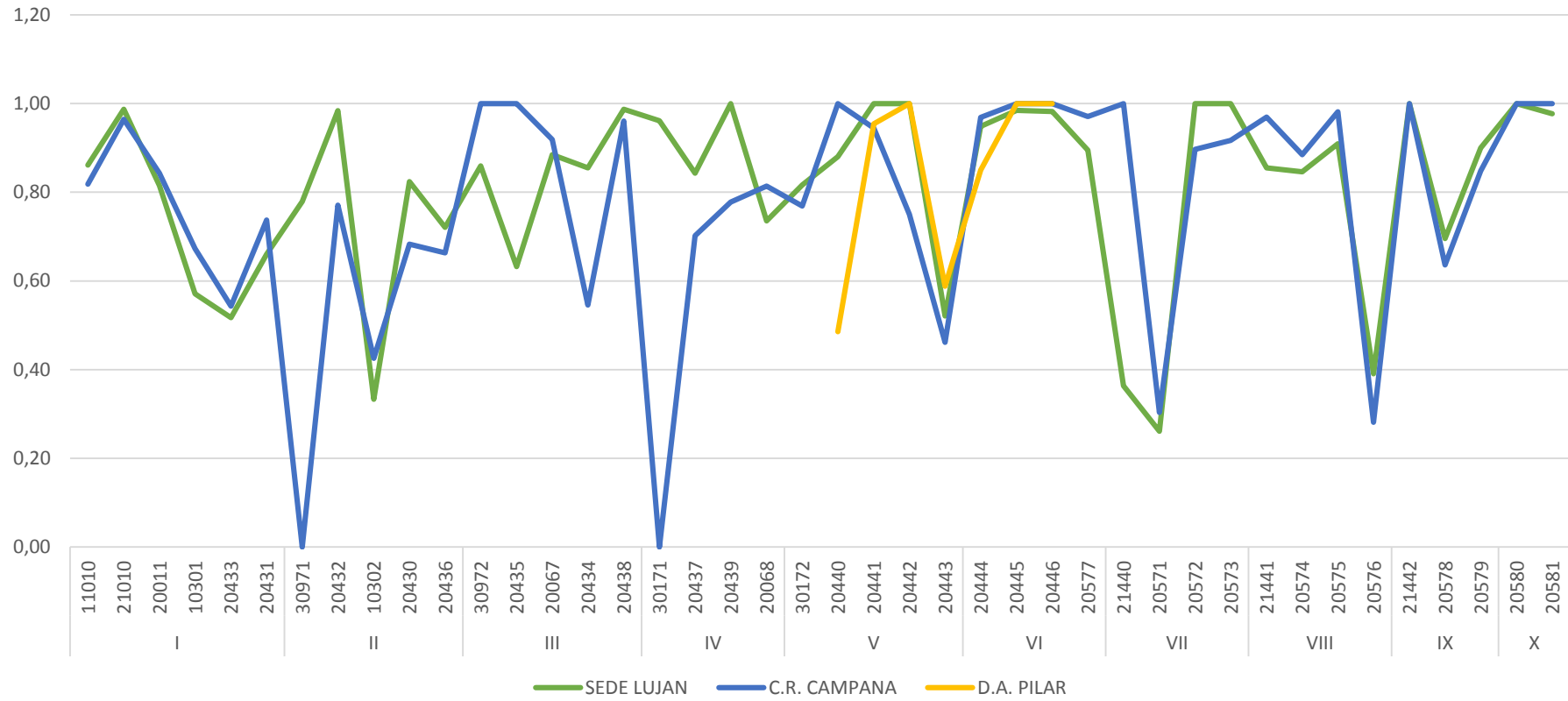



INFORME 2020 ESTADÍSTICO

Capítulo 3 – Resultado académico de los exámenes finales

Este capítulo aborda el rendimiento de los estudiantes en los exámenes finales de las actividades académicas que integran los Planes de Estudio vigentes de la Carrera.

Se han determinado tres resultados posibles: aprobado (calificación 4 a 10), desaprobado (calificación 1 a 3) y ausente. Por otro lado, se han dividido los exámenes de acuerdo a los turnos establecidos en el Capítulo III del Régimen General de Estudios, Resolución HCS 996/15 y sus modificatorias, Resolución HCS 855/16 y Resolución HCS 549/16.

Cabe aclarar que las actividades académicas que componen el Plan de Estudios vigente se presentan de acuerdo al cuatrimestre al que pertenecen a efectos de facilitar el análisis de la información.



UNLU
Universidad Nacional de Luján

www.unlu.edu.ar – www.estadisticaseducativas.unlu.edu.ar
(02323) 423979 / 423171 - Luján Bs. As. - Ruta 5 y Av. Constitución

3.1 RESULTADO ACADÉMICO DE LOS ESTUDIANTES EN EXÁMENES FINALES¹⁹

En este apartado se observa el rendimiento académico de los estudiantes en los exámenes finales de las actividades académicas del Plan de Estudios vigente. Se hace notar que las actividades académicas que componen el Plan de Estudios vigente se presentan de acuerdo a la matriz de actividades académicas aprobada mediante Resolución del Honorable Consejo Superior a efectos de facilitar el análisis de la información. Cabe aclarar que las asignaturas cuyos porcentajes aparecen en color rojo, son aquellas que se encuentran con un rendimiento menor al observado para el conjunto de actividades académicas que componen la carrera.

RESULTADO ACADÉMICO DE LOS EXÁMENES FINALES											
SEDE VIRTUAL (TODAS LAS SEDES)											
CUAT.	ACTIVIDAD ACADÉMICA	TURNOS	INSCRIPTOS			TOTAL²⁰					
			TODOS	REG.	LIB.	APROBADOS		DESAPROBADOS		AUSENTES	
I	Taller de Análisis y Resolución de Problemas	Febrero-Marzo	12	12	0	6	100,00%	0	0,00%	6	50,00%
		Fuera de Calendario	13	13	0	13	100,00%	0	0,00%	0	0,00%
	Taller de Lectura y Comprensión de Textos	Febrero-Marzo	16	16	0	4	57,14%	3	42,86%	9	56,25%
		Fuera de Calendario	18	18	0	18	100,00%	0	0,00%	0	0,00%
	Análisis Socioeconómico	Febrero-Marzo	137	112	25	53	49,53%	54	50,47%	30	21,90%
		Fuera de Calendario	0	0	0	0	0,00%	0	0,00%	0	0,00%
	Matemática General y Financiera	Febrero-Marzo	180	150	30	43	51,19%	41	48,81%	96	53,33%
		Fuera de Calendario	0	0	0	0	0,00%	0	0,00%	0	0,00%

¹⁹ Debido a la pandemia originada por el virus SARS-CoV-2, se reprogramaron los turnos de exámenes finales previstos por el artículo X del RGE. Los turnos de exámenes finalmente desarrollados fueron los siguientes:
 -"Turno Extraordinario Especial Septiembre" (Res. HCS 065/20): Se constituyeron solo mesas de exámenes finales para las actividades académicas del último año de las carreras.

-"Turno Extraordinario Especial Octubre" (Res. HCS 091/2020): Se desarrollaron exámenes del universo comprendido por las actividades académicas de los últimos 4 cuatrimestres para carreras de 4 o más años de duración, los últimos 2 cuatrimestres para carreras de menos de 4 años de duración.

-"Turno Extraordinario Finalización Ciclo Académico - Noviembre" (Res. HCS 091/2020): Se incluyen en este turno aquellos casos de estudiantes que no tengan asignaturas pendientes para cursar y que requieran de uno o más exámenes finales para completar un ciclo del plan de estudios en que se encuentren inscriptos que les permita acceder a alguno de los títulos que otorgue la carrera o cumplimentar los requisitos académicos para iniciar la instancia de trabajo final, tesis, monografía o actividad académica equivalente.

-"Turno Extraordinario Especial Noviembre" (Resolución HCS 091/2020): Se estima universo comprendido por las actividades académicas del cuatrimestre anterior al comprendido en el turno anterior.

-"Tercer Turno Ordinario Febrero-Marzo" (Res. HCS 240/2020): Se organizó en un llamado cada dos semanas, con un mínimo de 2 llamados por actividad académica.

²⁰ El detalle por condición de inscripción se encuentra disponible en versión digital.

RESULTADO ACADÉMICO DE LOS EXÁMENES FINALES

SEDE VIRTUAL (TODAS LAS SEDES)

CUAT.	ACTIVIDAD ACADÉMICA	TURNOS	INSCRIPTOS			TOTAL ²⁰						
			TODOS	REG.	LIB.	APROBADOS		DESAPROBADOS		AUSENTES		
	Contabilidad General	Febrero-Marzo	182	157	25	24	51,06%	23	48,94%	135	74,18%	
		Fuera de Calendario	0	0	0	0	0,00%	0	0,00%	0	0,00%	
	Introducción al Comercio Internacional	Febrero-Marzo	94	85	9	13	76,47%	4	23,53%	77	81,91%	
		Fuera de Calendario	0	0	0	0	0,00%	0	0,00%	0	0,00%	
II	Inglés I	Febrero-Marzo	129	64	65	52	62,65%	31	37,35%	46	35,66%	
		Fuera de Calendario	0	0	0	0	0,00%	0	0,00%	0	0,00%	
	Instituciones del Derecho Privado	Febrero-Marzo	61	48	13	25	71,43%	10	28,57%	26	42,62%	
		Fuera de Calendario	0	0	0	0	0,00%	0	0,00%	0	0,00%	
	Estadística	Febrero-Marzo	117	79	38	29	37,18%	49	62,82%	39	33,33%	
		Fuera de Calendario	0	0	0	0	0,00%	0	0,00%	0	0,00%	
	Administración General	Febrero-Marzo	199	142	57	7	11,67%	53	88,33%	139	69,85%	
		Fuera de Calendario	0	0	0	0	0,00%	0	0,00%	0	0,00%	
	Medios de Pago del Comercio Internacional	Febrero-Marzo	98	74	24	21	41,18%	30	58,82%	47	47,96%	
		Fuera de Calendario	0	0	0	0	0,00%	0	0,00%	0	0,00%	
	III	Inglés II	Febrero-Marzo	90	9	81	39	72,22%	15	27,78%	36	40,00%
			Fuera de Calendario	1	0	1	0	0,00%	1	100,00%	0	0,00%
Instituciones del Derecho Público		Febrero-Marzo	62	38	24	11	42,31%	15	57,69%	36	58,06%	
		Fuera de Calendario	0	0	0	0	0,00%	0	0,00%	0	0,00%	
Economía I		Febrero-Marzo	55	43	12	31	86,11%	5	13,89%	19	34,55%	
		Fuera de Calendario	0	0	0	0	0,00%	0	0,00%	0	0,00%	
Geografía del Comercio Internacional		Febrero-Marzo	47	35	12	11	50,00%	11	50,00%	25	53,19%	

RESULTADO ACADÉMICO DE LOS EXÁMENES FINALES

SEDE VIRTUAL (TODAS LAS SEDES)

CUAT.	ACTIVIDAD ACADÉMICA	TURNOS	INSCRIPTOS			TOTAL ²⁰					
			TODOS	REG.	LIB.	APROBADOS		DESAPROBADOS		AUSENTES	
		Fuera de Calendario	0	0	0	0	0,00%	0	0,00%	0	0,00%
	Legislación Aduanera	Febrero-Marzo	64	53	11	9	52,94%	8	47,06%	47	73,44%
		Fuera de Calendario	0	0	0	0	0,00%	0	0,00%	0	0,00%
IV	Portugués I	Febrero-Marzo	60	39	21	31	86,11%	5	13,89%	24	40,00%
		Fuera de Calendario	0	0	0	0	0,00%	0	0,00%	0	0,00%
	Seminaro: Transportes y Seguros	Febrero-Marzo	128	128	0	54	79,41%	14	20,59%	60	46,88%
		Fuera de Calendario	0	0	0	0	0,00%	0	0,00%	0	0,00%
	Taller: Régimen Operativo de Importación	Febrero-Marzo	22	22	0	3	60,00%	2	40,00%	17	77,27%
		Fuera de Calendario	0	0	0	0	0,00%	0	0,00%	0	0,00%
	Economía II	Febrero-Marzo	71	52	19	41	80,39%	10	19,61%	20	28,17%
		Fuera de Calendario	3	2	1	1	50,00%	1	50,00%	1	33,33%
V	Portugués II	Febrero-Marzo	55	14	41	15	45,45%	18	54,55%	22	40,00%
		Fuera de Calendario	1	0	1	1	100,00%	0	0,00%	0	0,00%
	Introducción a la Comercialización	Febrero-Marzo	19	12	7	4	57,14%	3	42,86%	12	63,16%
		Fuera de Calendario	0	0	0	0	0,00%	0	0,00%	0	0,00%
	Clasificación Arancelaria	Febrero-Marzo	62	56	6	20	39,22%	31	60,78%	11	17,74%
		Fuera de Calendario	0	0	0	0	0,00%	0	0,00%	0	0,00%
	Metodología de la Investigación	Febrero-Marzo	67	40	27	25	78,13%	7	21,88%	35	52,24%
		Fuera de Calendario	0	0	0	0	0,00%	0	0,00%	0	0,00%
	Seminaro: Costos de Importación y Exportación	Febrero-Marzo	92	92	0	28	52,83%	25	47,17%	39	42,39%
		Fuera de Calendario	0	0	0	0	0,00%	0	0,00%	0	0,00%

RESULTADO ACADÉMICO DE LOS EXÁMENES FINALES

SEDE VIRTUAL (TODAS LAS SEDES)

CUAT.	ACTIVIDAD ACADÉMICA	TURNOS	INSCRIPTOS			TOTAL ²⁰					
			TODOS	REG.	LIB.	APROBADOS		DESAPROBADOS		AUSENTES	
VI	Valoración Aduanera	Febrero-Marzo	42	35	7	5	50,00%	5	50,00%	32	76,19%
		Fuera de Calendario	8	8	0	0	0,00%	2	100,00%	6	75,00%
	Taller: Régimen Operativo de Exportación	Febrero-Marzo	49	49	0	13	39,39%	20	60,61%	16	32,65%
		Fuera de Calendario	7	7	0	4	100,00%	0	0,00%	3	42,86%
	Taller: Práctica Operativa de Comercio Exterior y Aduanas	Febrero-Marzo	19	19	0	9	56,25%	7	43,75%	3	15,79%
		Fuera de Calendario	8	8	0	8	100,00%	0	0,00%	0	0,00%
	Régimen Penal y Contencioso Aduanero	Febrero-Marzo	39	29	10	2	40,00%	3	60,00%	34	87,18%
		Fuera de Calendario	9	9	0	1	100,00%	0	0,00%	8	88,89%
VII	Derecho Internacional Público	Febrero-Marzo	48	37	11	10	31,25%	22	68,75%	16	33,33%
		Fuera de Calendario	23	20	3	3	50,00%	3	50,00%	17	73,91%
	Economía Internacional I	Febrero-Marzo	108	49	59	12	46,15%	14	53,85%	82	75,93%
		Fuera de Calendario	38	21	17	0	0,00%	13	100,00%	25	65,79%
	Comercialización Internacional	Febrero-Marzo	19	17	2	11	91,67%	1	8,33%	7	36,84%
		Fuera de Calendario	5	4	1	3	100,00%	0	0,00%	2	40,00%
	Taller: Servicio al Comercio Exterior Argentino	Febrero-Marzo	35	35	0	16	64,00%	9	36,00%	10	28,57%
		Fuera de Calendario	17	17	0	8	100,00%	0	0,00%	9	52,94%
VIII	Derecho Internacional Privado	Febrero-Marzo	92	74	18	32	52,46%	29	47,54%	31	33,70%
		Fuera de Calendario	10	8	2	0	0,00%	3	100,00%	7	70,00%
	Integración y Cooperación Económica	Febrero-Marzo	21	18	3	5	35,71%	9	64,29%	7	33,33%
		Fuera de Calendario	8	7	1	2	66,67%	1	33,33%	5	62,50%
	Promoción de Mercados Exteriores	Febrero-Marzo	10	7	3	3	100,00%	0	0,00%	7	70,00%

RESULTADO ACADÉMICO DE LOS EXÁMENES FINALES											
SEDE VIRTUAL (TODAS LAS SEDES)											
CUAT.	ACTIVIDAD ACADÉMICA	TORNOS	INSCRIPTOS			TOTAL²⁰					
			TODOS	REG.	LIB.	APROBADOS		DESAPROBADOS		AUSENTES	
		Fuera de Calendario	3	3	0	0	0,00%	0	0,00%	3	100,00%
	Economía Internacional II	Febrero-Marzo	48	22	26	11	39,29%	17	60,71%	20	41,67%
		Fuera de Calendario	8	1	7	0	0,00%	2	100,00%	6	75,00%
	Taller: Comercialización Internacional	Febrero-Marzo	12	12	0	4	100,00%	0	0,00%	8	66,67%
		Fuera de Calendario	7	7	0	5	100,00%	0	0,00%	2	28,57%
IX	Régimen Bancario y Financiero Internacional	Febrero-Marzo	9	6	3	4	57,14%	3	42,86%	2	22,22%
		Fuera de Calendario	32	21	11	13	72,22%	5	27,78%	14	43,75%
	Seminario: Comercio Internacional y Desarrollo	Febrero-Marzo	11	11	0	7	100,00%	0	0,00%	4	36,36%
		Fuera de Calendario	5	5	0	2	100,00%	0	0,00%	3	60,00%
X	Seminario: Negociaciones y Contrataciones Internacionales	Febrero-Marzo	4	3	1	4	100,00%	0	0,00%	0	0,00%
		Fuera de Calendario	1	1	0	1	100,00%	0	0,00%	0	0,00%
	Taller Integrador	Febrero-Marzo	13	13	0	7	100,00%	0	0,00%	6	46,15%
		Fuera de Calendario	0	0	0	0	0,00%	0	0,00%	0	0,00%
PROMEDIO PARA LA CARRERA			46,40	35,87	17,93	13,29	56,78%	10,11	43,22%	23,00	49,57%
PROMEDIO PARA LA UNLU			20,54	15,95	4,59	61,41%		38,55%		50,26%	

Tabla 5. Rendimiento académico en exámenes finales



INFORME 2020 ESTADÍSTICO

Capítulo 4 – Abandono en la Carrera

En este apartado se aborda la problemática del abandono en la Carrera, clasificando a este fenómeno de acuerdo al momento en el que transcurre, denominando abandono temprano cuando los estudiantes dejan sus estudios en la Universidad en los dos primeros años a partir de su ingreso y abandono tardío del tercero en adelante.

Asimismo, se realiza un análisis del abandono de acuerdo a las diferentes Cohortes -años de ingreso- de la Carrera a efectos de permitir evaluar el impacto de potenciales estrategias aplicadas por la Comisión Plan de Estudios en un determinado momento.



4.1 EL ABANDONO²¹ POR COHORTE EN LA CARRERA

En el siguiente cuadro se puede observar mediante la lectura por filas, el abandono por cohorte en los sucesivos años considerando, para los años de ingreso que sea posible, la duración real²² de la Carrera como años transcurridos. Cada fila representa una cohorte, mientras que cada columna que contiene un año representa la cantidad de estudiantes que finalizaron ese año con actividad académica, esto es un examen final o una cursada del segundo cuatrimestre con resultado diferente de ausente:

ABANDONO POR COHORTE EN LA CARRERA						
LUJÁN						
COHORTE	INGRESANTES	2016	2017	2018	2019	2020
2016	192	180	116	101	100	101
		6,25%	39,58%	47,40%	47,92%	47,40%
2017	221	186	110	96	95	95
		15,84%	50,23%	56,56%	57,01%	57,01%
2018	218	195	122	103	103	103
		10,55%	44,04%	52,75%	52,75%	52,75%
2019	165	154	120	120	120	120
		6,67%	27,27%	27,27%	27,27%	27,27%
2020	304	271	271	271	271	271
		10,86%	10,86%	10,86%	10,86%	10,86%
ABANDONO AL MOMENTO DE CORTE EN LA CARRERA (%)						37,27%
ABANDONO AL MOMENTO DE CORTE EN CARRERAS UNLu (%)						44,44%

ABANDONO POR COHORTE EN LA CARRERA						
CAMPANA						
COHORTE	INGRESANTES	2016	2017	2018	2019	2020
2016	174	147	75	60	59	49
		15,52%	56,90%	65,52%	66,09%	71,84%
2017	167	151	76	58	50	50
		9,58%	54,49%	65,27%	70,06%	70,06%
2018	154	120	57	43	43	43
		22,08%	62,99%	72,08%	72,08%	72,08%
2019	120	112	72	72	72	72
		6,67%	40,00%	40,00%	40,00%	40,00%
2020	186	157	157	157	157	157
		15,59%	15,59%	15,59%	15,59%	15,59%
ABANDONO AL MOMENTO DE CORTE EN LA CARRERA (%)						53,68%
ABANDONO AL MOMENTO DE CORTE EN CARRERAS UNLu (%)						44,44%

ABANDONO POR COHORTE EN LA CARRERA						
PILAR						
COHORTE	INGRESANTES	2017	2018	2019	2020	
2017	39	24	16	16	13	
		38,46%	58,97%	58,97%	66,67%	
2018	19	12	7	6	6	
		36,84%	63,16%	68,42%	68,42%	
2019	0	0	0	0	0	
		0,00%	0,00%	0,00%	0,00%	
2020	0	0	0	0	0	
		0,00%	0,00%	0,00%	0,00%	
ABANDONO AL MOMENTO DE CORTE EN LA CARRERA (%)						67,24%
ABANDONO AL MOMENTO DE CORTE EN CARRERAS UNLu (%)						44,44%

Tabla 6. Abandono por cohorte en la Carrera

En las filas, se puede observar la cantidad de estudiantes de la cohorte que se mantienen activos al segundo Cuatrimestre de cada año.

El porcentaje que se indica en cada caso, corresponde al abandono acumulado para la cohorte en el año.

21 A los efectos de este trabajo, se contabiliza que un estudiante abandonó sus estudios si no registrara condición distinta de ausente en un examen final o cursada de una asignatura de esa Carrera durante el último cuatrimestre objeto del análisis.

22 La duración real de la Carrera es el promedio de la duración de la Carrera para los graduados del Título final de la Carrera.

4.2 EL ABANDONO TEMPRANO²³ Y TARDÍO²⁴ EN LA CARRERA

En función de las cifras anteriores, se analiza ahora el abandono en la Carrera y su relación con el abandono observado para la totalidad de Carreras de Pregrado y Grado de la Universidad Nacional de Luján desagregando al mismo según el momento en el que se produce. Para el estudio del abandono temprano se utilizan las cohortes 2015-2019 mientras que para el abandono tardío las que van entre el año 2013 y 2017.

ABANDONO TEMPRANO Y TARDIO EN LA CARRERA			
SEDE	POBLACIÓN	ABANDONO TEMPRANO	ABANDONO TARDÍO
LUJÁN	Estudiantes de la Carrera	41,60%	7,72%
CAMPANA		55,31%	18,24%
PILAR		60,34%	7,69%
Carreras UNLu		47,59%	17,04%

Tabla 7. Abandono temprano y tardío en la Carrera

23 Se denomina **abandono temprano** al fenómeno en que un estudiante deja sus estudios en la Universidad en los dos primeros años a partir de su ingreso. El abandono temprano se calcula como la cantidad de estudiantes que abandonaron sus estudios cumplidos los dos años de la cohorte.

24 Se denomina **abandono tardío** cuando un estudiante deja sus estudios en la Universidad desde tercer año a partir de su ingreso en adelante. El abandono tardío se calcula como la cantidad de estudiantes que abandonaron sus estudios entre el tercer año y la fecha de cálculo.



INFORME 2020 ESTADÍSTICO

Capítulo 5 – Egresados de la Carrera

En este Capítulo se analiza la cantidad de egresados de la Carrera comparados con los de las Carreras de la Universidad en su conjunto. Asimismo, se mide la duración real de la misma y se calcula el promedio histórico teniendo en cuenta los egresados de los últimos cinco años.



UNLU
Universidad Nacional de Luján

www.unlu.edu.ar – www.estadisticaseducativas.unlu.edu.ar
(02323) 423979 / 423171 - Luján Bs. As. - Ruta 5 y Av. Constitución

5.1 EGRESADOS²⁵ DE LA CARRERA

A continuación se presenta la cantidad de egresados de cada uno de los Títulos que otorga la Carrera en los últimos cinco años:

EGRESADOS DE LA CARRERA							
SEDE	TÍTULO	2016	2017	2018	2019	2020	TOTAL
LUJÁN	TÉCNICO UNIVERSITARIO EN COMERCIO EXTERIOR Y ADUANAS	29	35	48	46	14	172
	LICENCIADO/A EN COMERCIO INTERNACIONAL	34	22	30	28	12	126
CAMPANA	TÉCNICO UNIVERSITARIO EN COMERCIO EXTERIOR Y ADUANAS	35	21	21	18	7	102
	LICENCIADO/A EN COMERCIO INTERNACIONAL	24	16	23	13	7	83
TOTAL		122	94	122	105	40	483

Tabla 8. Cantidad de egresados en los últimos 5 años

²⁵ En la Universidad Nacional de Luján, se considera egresados a aquellos estudiantes de la Carrera que hayan solicitado uno de los Títulos que otorga la misma y cuyo trámite ha sido aceptado por la Dirección General de Asuntos Académicos. Es por ello que las cantidades pueden variar de un año a otro, de acuerdo a la fecha de inicio de la Solicitud de Título.

5.2 EGRESADOS POR AÑO DE INGRESO

En el siguiente cuadro aparece la cantidad de egresados, separado por Título, de acuerdo al año de ingreso de los mismos a efectos de poder verificar la evolución a través del tiempo:

AÑO DE INGRESO ²⁶	EGRESADOS POR AÑO DE INGRESO							
	LUJÁN				CAMPANA			
	TÉC. UNIV. EN COM. EXT. Y ADUANAS		LIC. EN COM. INTERNAC.		TÉC. UNIV. EN COM. EXT. Y ADUANAS		LIC. EN COM. INTERNAC.	
	AÑO 2020	ACUMULADO	AÑO 2020	ACUMULADO	AÑO 2020	ACUMULADO	AÑO 2020	ACUMULADO
2001 y anteriores		442		326		195		151
2002		55		37		20	1	15
2003		60		36		27		23
2004		55		35		24		20
2005	1	41	1	31		28		25
2006		40		23	1	24		16
2007		53	1	36		17		11
2008		41	1	29		22		15
2009	3	42	1	29		21	1	16
2010		46		23		16		12
2011		34		17	1	23	2	12
2012		21		11		22		14
2013	1	19	2	4		15	1	9
2014	1	23	3	10	1	10	2	7
2015		16	2	3		8		1
2016	6	15	1	1	2	4		
2017	2	3			2	2		
TOTAL	14	1006	12	651	7	478	7	347

Tabla 9. Graduados por año de ingreso

²⁶ Se toma el año de ingreso a la Institución.

5.3 TASA DE EGRESO DE LA CARRERA

A continuación se presenta la tasa de egreso de la Carrera, la cual se calcula en función del periodo comprendido entre 2011 y 2015 y teniendo en cuenta los egresados del Título final que otorga la Carrera.

TASA DE EGRESO DE LA CARRERA					
SEDE	INGRESANTES	EGRESADOS POR TITULO		TASA DE EGRESO	
		INTERMEDIO	GRADO	INTERMEDIO	GRADO
LUJÁN	885	115	52	12,99%	5,88%
CAMPANA	753	80	48	10,62%	6,37%
TOTAL CARRERA	1638	195	100	11,90%	6,11%
UNLu	24842	1401	1055	5,64%	4,25%

Tabla 10. Tasa de egreso de la Carrera

5.4 PROMEDIO HISTÓRICO²⁷ DE LA CARRERA Y DURACIÓN REAL²⁸

Ahora, analizamos el promedio histórico y la duración real observada en los egresados de los últimos 5 años. Para su cálculo, se tuvieron en cuenta únicamente egresados del Título Final que otorga la Carrera:

PROMEDIO HISTÓRICO DE LA CARRERA Y DURACIÓN REAL						
LICENCIADO/A EN COMERCIO INTERNACIONAL						
INDICADOR	LUJÁN		CAMPANA		UNLu	
	INTERMEDIO	GRADO	INTERMEDIO	GRADO	INTERMEDIO	GRADO
Promedio Histórico	-	6,34	-	6,27	-	7,14
Duración teórica (expresada en años)	3	5	3	5		
Duración real (expresada en años)	7,00	9,62	7,09	8,55	7,82	10,47
Desvío de la duración ²⁹ (expresada en años)	4,00	4,62	4,09	3,55	4,72	6,10

Tabla 11. Promedio histórico y duración real de la Carrera

27 El **promedio histórico de la Carrera** es el promedio de los promedios académicos de los graduados del Título Final de la Carrera en los últimos 5 años.

28 La **duración real de la Carrera** es el promedio de la duración de la Carrera para los graduados del Título final de la Carrera.

29 El **desvío de la duración** es la proporción en la cual se desvía la duración real de la duración teórica para una Carrera o un grupo de ellas.



INFORME 2020 ESTADÍSTICO

Capítulo 6 – Percepción de los egresados sobre la Carrera y la Institución

En este Capítulo se analizan las respuestas a la “Encuesta del recién graduado” realizada por los estudiantes al momento de solicitar su Título mediante el Sistema SIU Kolla, en relación a la situación laboral de los recién graduados. El objetivo es verificar las características de la inserción de los mismos en el mercado laboral.

Luego se presentan las percepciones de estos acerca de la Carrera y la Universidad Nacional de Luján en su conjunto.

Se analizan aspectos referidos al motivo por el cual escogieron la Carrera y la Institución para realizar sus estudios, sus apreciaciones acerca del nivel de exigencia, completitud y pertinencia del Plan de Estudios por el cual transitaron en esta Universidad.



UNLU
Universidad Nacional de Luján

www.unlu.edu.ar – www.estadisticaseducativas.unlu.edu.ar

(02323) 423979 / 423171 - Luján Bs. As. - Ruta 5 y Av. Constitución

6.1 CARACTERÍSTICAS Y PERFIL SOCIODEMOGRÁFICO DE LOS EGRESADOS³⁰

A continuación se destacan características y perfil sociodemográfico de los egresados del año objeto de análisis:

		Carrera	
		Licenciatura en Comercio Internacional	
		Recuento	%
Título	Técnico Universitario en Comercio Exterior y Aduanas	12	100,0%
	Total	12	100,0%

Tabla 12. Cantidad total de Egresados

Datos Personales			
		Recuento	%
Edad	21	1	8,3%
	22	2	16,7%
	23	3	25,0%
	24	2	16,7%
	25	1	8,3%
	26	1	8,3%
	30	2	16,7%
Total		12	100,0%

Tabla 13. Egresados por edad

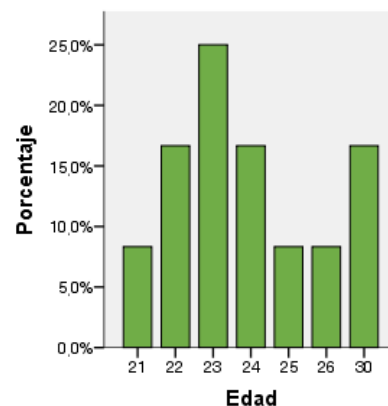

³⁰ La información que se detalla de aquí en adelante, fue extraída de la "Encuesta del recién graduado" correspondiente a las colaciones 125 a 129, por tanto, las cantidades podrían no coincidir con las cantidades de egresados publicadas en las secciones previas.

		Recuento	%
Sexo	Femenino	9	75,0%
	Masculino	3	25,0%
	Total	12	100,0%

Tabla 14. Egresados por sexo

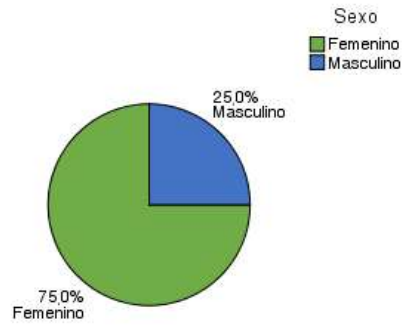

		Recuento	%
Estado Civil	Soltero	12	100,0%
	Total	12	100,0%

Tabla 16. Egresados por estado civil

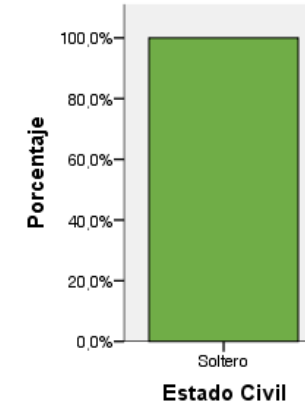

		Recuento	%
Nacionalidad	Argentino	12	100,0%
	Total	12	100,0%

Tabla 15. Egresados por Nacionalidad

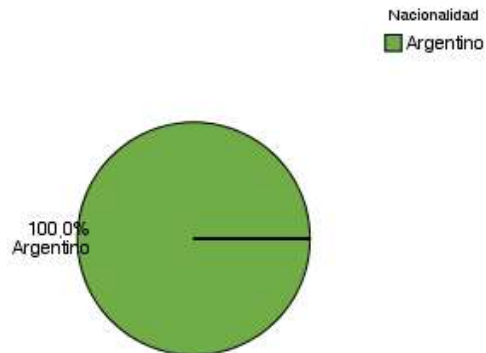

6.2 SITUACIÓN LABORAL AL MOMENTO DE SOLICITUD DEL TÍTULO

En la siguiente tabla, se agrupan a los egresados de la Carrera de acuerdo a su situación laboral y se los compara con los egresados del conjunto de las Carreras de Grado y Pregrado:

Datos Laborales			
		Recuento	%
Condición Actual	No trabaja	4	33,3%
	Trabaja en relación con la profesión	4	33,3%
	Trabaja, pero no tiene relación con la profesión	4	33,3%
	Total	12	100,0%
	Tasa de Ocupación de la carrera	66,67%	
	Tasa de Empleo Encajado de la carrera	33,33%	
	Tasa de Ocupación de la UNLu	74,32%	
	Tasa de Empleo Encajado de la UNLu	55,95%	

Tabla 17. Egresados según condición actual laboral

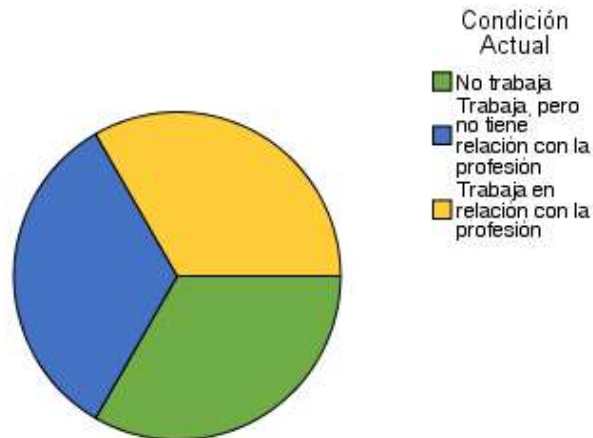

		Recuento	%
Busca trabajo	No	3	25,0%
	Si	9	75,0%
	Total	12	100,0%

Tabla 18. Situación laboral de los egresados

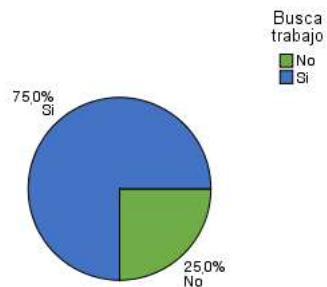

A continuación, se analiza la satisfacción de los egresados que manifestaron tener empleo al momento de solicitar el título.

		Recuento	%
Está satisfecho con su trabajo		5	41,7%
	Medianamente satisfecho	5	41,7%
	Muy satisfecho	1	8,3%
	Poco satisfecho	1	8,3%
	Total	12	100,0%

Tabla 19. Satisfacción de los Egresados con su empleo



6.3 MOTIVOS DE LA ELECCIÓN DE LA UNIVERSIDAD NACIONAL DE LUJÁN

En primer lugar, se presentan las respuestas de los egresados cuando se los indagó acerca de los motivos por los cuales escogieron esta Universidad para realizar sus estudios de nivel superior:

		Recuento	%
Por qué eligió estudiar en esta Universidad	Cercanía con el lugar de residencia o de trabajo	3	25,0%
	Prestigio académico	4	33,3%
	Recomendación de estudiantes	1	8,3%
	Recomendación de familiares o amigos	1	8,3%
	Sistema de ingreso	1	8,3%
	Única institución que dictaba la carrera	2	16,7%
	Total	12	100,0%

Tabla 20. Motivos de elección de la UNLu

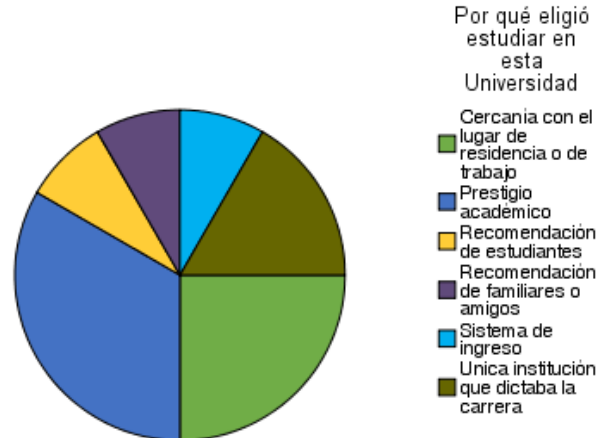

6.4 MOTIVOS DE ELECCIÓN DE LA CARRERA

Ahora se profundiza sobre los motivos por los cuales los egresados escogieron inscribirse en esa Carrera Universitaria:

<i>Relación con la Universidad</i>			
	<i>Recuento</i>	<i>%</i>	
Motivos por los cuales eligió su carrera Universitaria	Desarrollo Profesional	6	50,0%
	Deseos de ser útil a la sociedad	1	8,3%
	Posibilidades de trabajo	4	33,3%
	Una clara vocación	1	8,3%
	Total	12	100,0%

Tabla 21. Motivos de elección de la Carrera

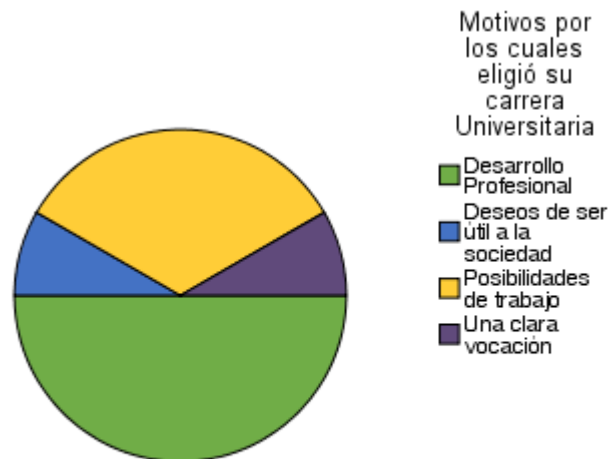

6.5 PERCEPCIÓN DE LOS CONTENIDOS ESTUDIADOS

A continuación, se presenta la percepción de los graduados sobre los contenidos abordados durante la Carrera Universitaria:

	<i>Los contenidos estudiados durante su carrera fueron interesantes</i>		<i>Los contenidos estudiados durante su carrera cumplieron sus expectativas</i>	
	<i>Recuento</i>	<i>%</i>	<i>Recuento</i>	<i>%</i>
De acuerdo	6	50,0%	7	58,3%
Ni acuerdo ni en desacuerdo	0	0,0%	1	8,3%
No Responde	1	8,3%	0	0,0%
Totalmente de acuerdo	5	41,7%	4	33,3%
Total	12	100,0%	12	100,0%

Tabla 22. Percepción de los contenidos estudiados

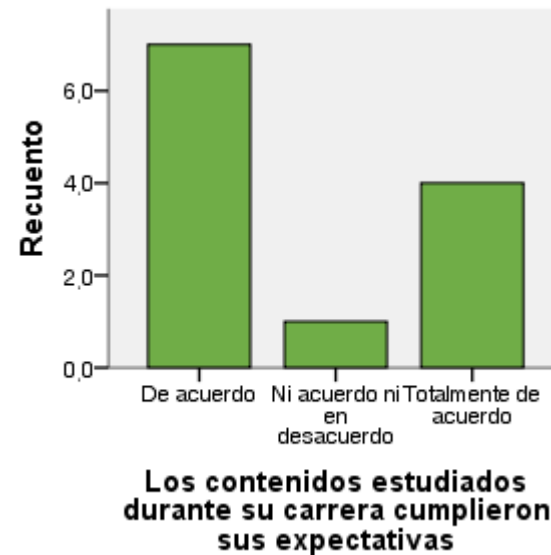
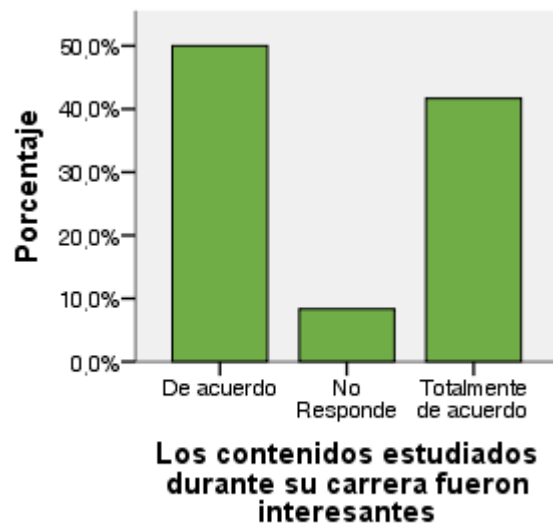

6.6 PERCEPCIÓN DEL NIVEL DE EXIGENCIA

En este apartado se muestran las respuestas acerca del nivel de exigencia percibido por los egresados en las actividades académicas que formaron parte de su trayecto curricular:

		Recuento	%
Nivel de exigencia de la carrera	Elevado	10	83,3%
	Totalmente elevado	2	16,7%
	Total	12	100,0%

Tabla 23. Percepción del nivel de exigencia

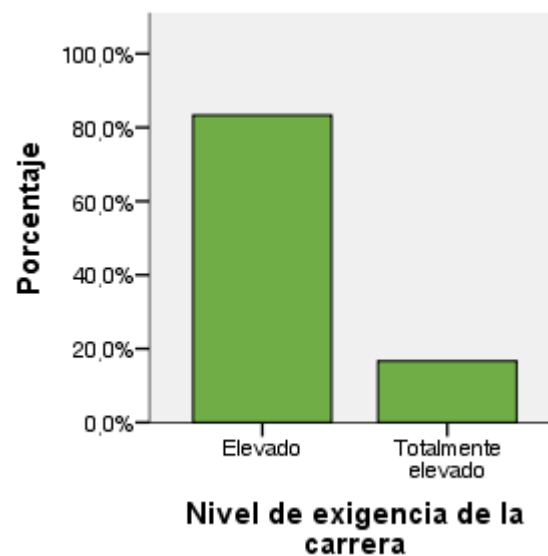

6.7 PERCEPCIÓN DEL PLAN DE ESTUDIOS

En último término, se presenta la percepción de los egresados de la Carrera en relación al perfil y la duración del Plan de Estudios que cursaron:

	No		No Responde		Si		Total	
	Recuento	%	Recuento	%	Recuento	%	Recuento	%
El plan de estudios debería ser más corto	8	66,7%	2	16,7%	2	16,7%	12	100,0%
El plan de estudios debería ser más largo	9	75,0%	3	25,0%	0	0,0%	12	100,0%
El plan de estudios tendría que ser un perfil más técnico	2	16,7%	0	0,0%	10	83,3%	12	100,0%
El plan de estudios tendría que ser más generalista	10	83,3%	2	16,7%	0	0,0%	12	100,0%

Tabla 24. Percepción del plan de estudios

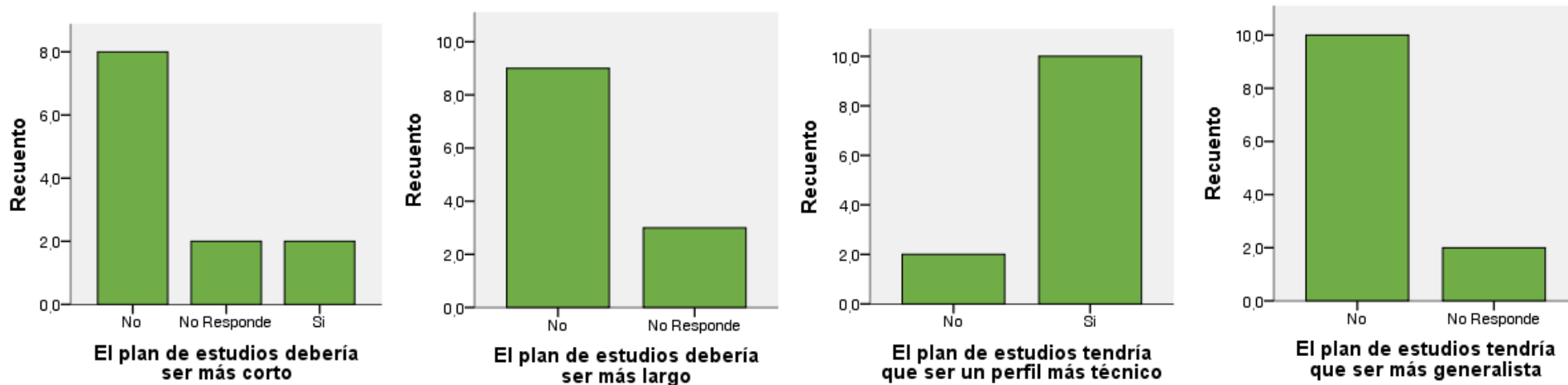

6.8 CARACTERÍSTICAS Y PERFIL SOCIODEMOGRÁFICO DE LOS EGRESADOS³¹

A continuación se destacan características y perfil sociodemográfico de los egresados del año objeto de análisis:

		Carrera	
		Recuento	%
Título	Licenciado en Comercio Internacional	27	100,0%
	Total	27	100,0%

Tabla 25. Cantidad total de Egresados

Datos Personales			
		Recuento	%
Edad	24	3	11,1%
	25	8	29,6%
	26	3	11,1%
	28	1	3,7%
	29	3	11,1%
	30	3	11,1%
	31	3	11,1%
	32	1	3,7%
	34	1	3,7%
	38	1	3,7%
Total		27	100,0%

Tabla 26. Egresados por edad

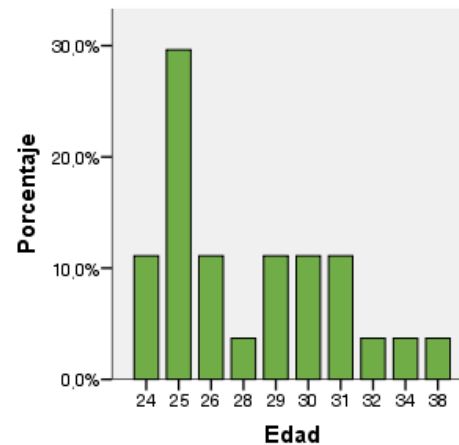

³¹ La información que se detalla de aquí en adelante, fue extraída de la "Encuesta del recién graduado" correspondiente a las colaciones 125 a 129, por tanto, las cantidades podrían no coincidir con las cantidades de egresados publicadas en las secciones previas.

		Recuento	%
Sexo	Femenino	18	66,7%
	Masculino	9	33,3%
	Total	27	100,0%

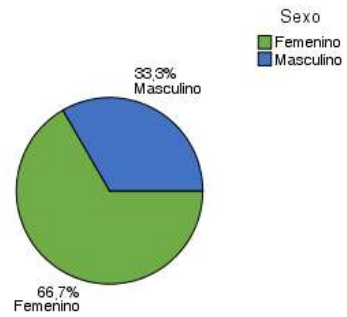

		Recuento	%
Nacionalidad	Argentino	27	100,0%
	Total	27	100,0%

Tabla 28. Egresados por Nacionalidad

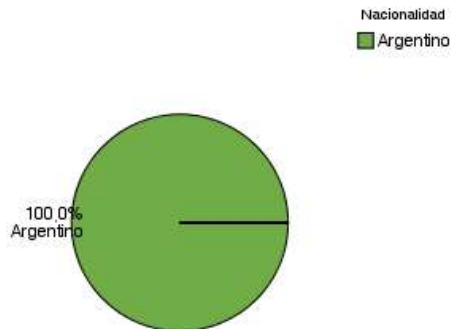

		Recuento	%
Estado Civil	Casado	1	3,7%
	Soltero	26	96,3%
	Total	27	100,0%

Tabla 29. Egresados por estado civil

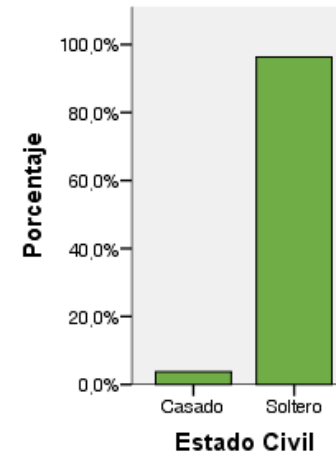

6.9 SITUACIÓN LABORAL AL MOMENTO DE SOLICITUD DEL TÍTULO

En la siguiente tabla, se agrupan a los egresados de la Carrera de acuerdo a su situación laboral y se los compara con los egresados del conjunto de las Carreras de Grado y Pregrado:

Datos Laborales			
	Recuento	%	
Condición Actual	No Responde	2	7,4%
	No trabaja	1	3,7%
	No trabaja	2	7,4%
	Trabaja en relación con la profesión	11	40,7%
	Trabaja, pero no tiene relación con la profesión	11	40,7%
	Total	27	100,0%
	Tasa de Ocupación de la carrera ³²		81,48%
	Tasa de Empleo Encajado de la carrera ³³		40,74%
	Tasa de Ocupación de la UNLu		74,32%
	Tasa de Empleo Encajado de la UNLu		55,95%

Tabla 30. Egresados según condición actual laboral

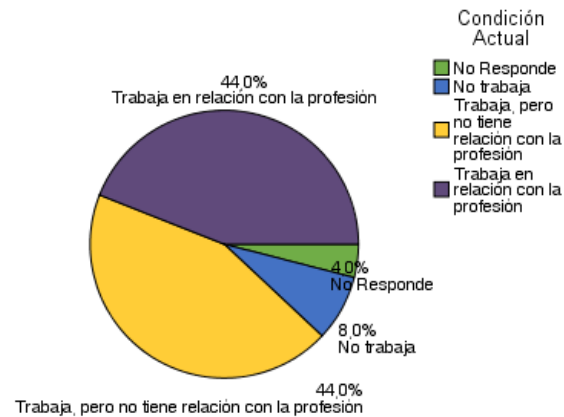

32 La **Tasa de Ocupación** es la proporción de egresados con un empleo sobre el total de egresados.

33 La **Tasa de Empleo Encajado** es la proporción de egresados con un empleo relacionado a su profesión sobre el total de egresados.

		Recuento	%
Busca trabajo		3	11,1%
	No	5	18,5%
	No Responde	1	3,7%
	Si	18	66,7%
	Total	27	100,0%

Tabla 31. Situación laboral de los egresados

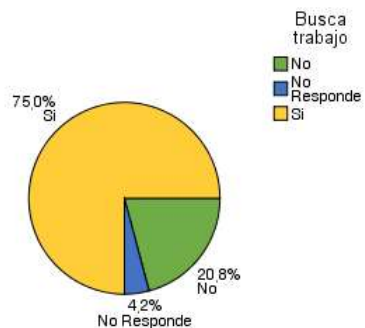

A continuación, se analiza la satisfacción de los egresados que manifestaron tener empleo al momento de solicitar el título.

		Recuento	%
Está satisfecho con su trabajo		6	22,2%
	Insatisfecho	2	7,4%
	Más de 31 y hasta 45	1	3,7%
	Medianamente satisfecho	15	55,6%
	Muy satisfecho	2	7,4%
	No Responde	1	3,7%
	Total	27	100,0%

Tabla 32. Satisfacción de los Egresados con su empleo



6.10 MOTIVOS DE LA ELECCIÓN DE LA UNIVERSIDAD NACIONAL DE LUJÁN

En primer lugar, se presentan las respuestas de los egresados cuando se los indagó acerca de los motivos por los cuales escogieron esta Universidad para realizar sus estudios de nivel superior:

		Recuento	%
Por qué eligió estudiar en esta Universidad		2	7,4%
	Cercanía con el lugar de residencia o de trabajo	12	44,4%
	Posibilidades de trabajo	1	3,7%
	Prestigio académico	5	18,5%
	Recomendación de familiares o amigos	5	18,5%
	Recomendación de graduados de la universidad	2	7,4%
	Total	27	100,0%

Tabla 33. Motivos de elección de la UNLu

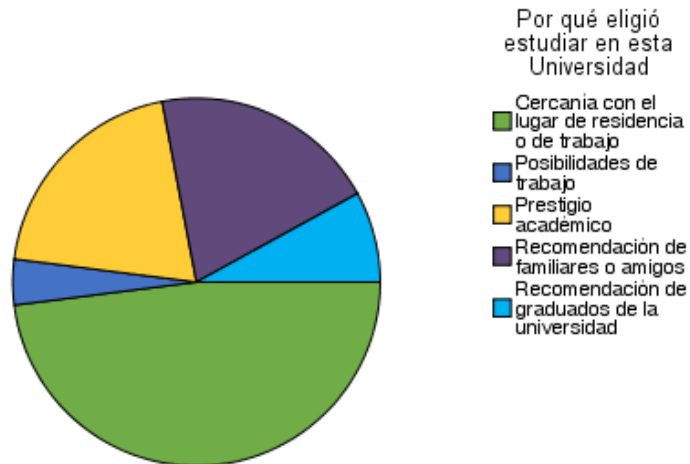

6.11 MOTIVOS DE ELECCIÓN DE LA CARRERA

Ahora se profundiza sobre los motivos por los cuales los egresados escogieron inscribirse en esa Carrera Universitaria:

<i>Relación con la Universidad</i>			
	Recuento	%	
Motivos por los cuales eligió su carrera Universitaria		4	14,8%
	Desarrollo Profesional	14	51,9%
	Deseos de ser útil a la sociedad	1	3,7%
	Otros	3	11,1%
	Posibilidades de trabajo	3	11,1%
	Sugerencia del núcleo familiar	2	7,4%
	Total	27	100,0%

Tabla 34. Motivos de elección de la Carrera

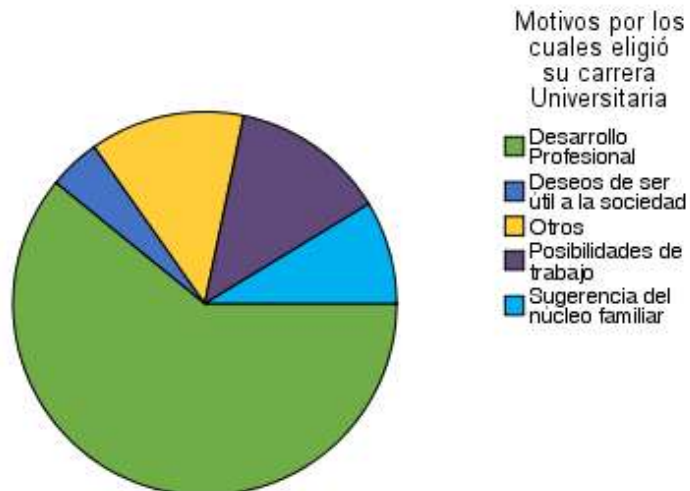

6.12 PERCEPCIÓN DE LOS CONTENIDOS ESTUDIADOS

A continuación, se presenta la percepción de los graduados sobre los contenidos abordados durante la Carrera Universitaria:

	<i>Los contenidos estudiados durante su carrera fueron interesantes</i>		<i>Los contenidos estudiados durante su carrera cumplieron sus expectativas</i>	
	<i>Recuento</i>	<i>%</i>	<i>Recuento</i>	<i>%</i>
	4	14,8%	3	11,1%
De acuerdo	14	51,9%	15	55,6%
En desacuerdo	0	0,0%	1	3,7%
Ni acuerdo ni en desacuerdo	2	7,4%	4	14,8%
Sistema de ingreso	1	3,7%	0	0,0%
Totalmente de acuerdo	6	22,2%	4	14,8%
Total	27	100,0%	27	100,0%

Tabla 35. Percepción de los contenidos estudiados

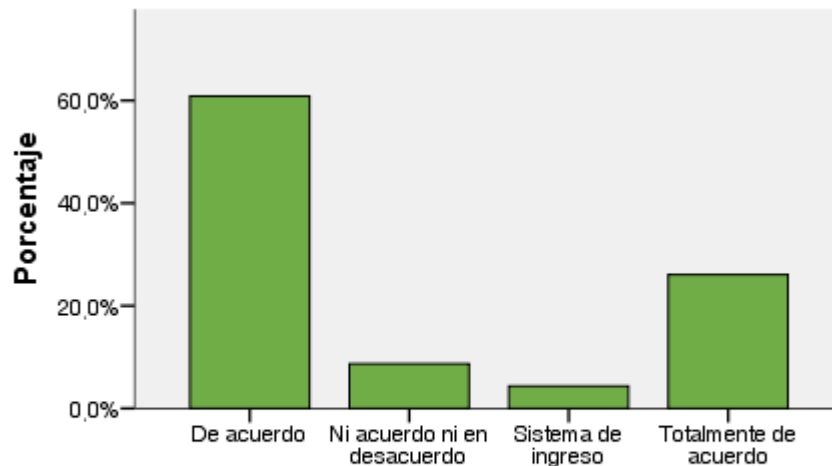

Los contenidos estudiados durante su carrera fueron interesantes

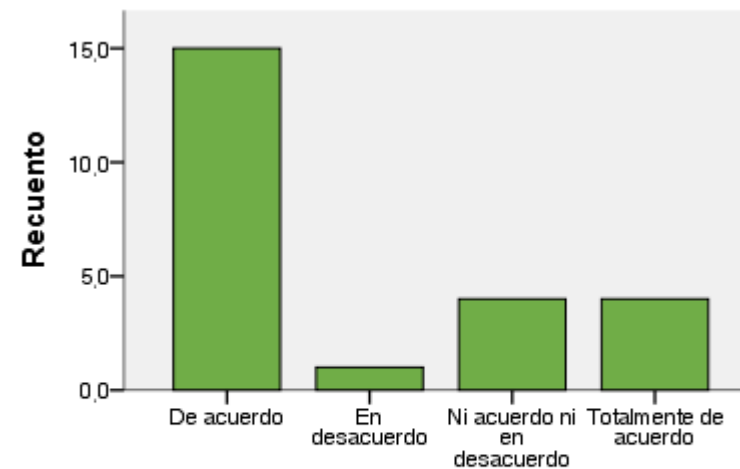

Los contenidos estudiados durante su carrera cumplieron sus expectativas

6.13 PERCEPCIÓN DEL NIVEL DE EXIGENCIA

En este apartado se muestran las respuestas acerca del nivel de exigencia percibido por los egresados en las actividades académicas que formaron parte de su trayecto curricular:

		Recuento	%
Nivel de exigencia de la carrera		3	11,1%
	De acuerdo	1	3,7%
	Elevado	10	37,0%
	Ni elevado ni bajo	13	48,1%
	Total	27	100,0%

Tabla 36. Percepción del nivel de exigencia

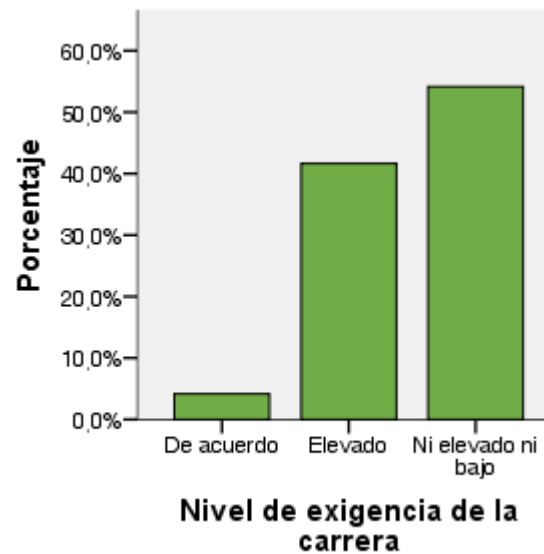

6.14 PERCEPCIÓN DEL PLAN DE ESTUDIOS

En último término, se presenta la percepción de los egresados de la Carrera en relación al perfil y la duración del Plan de Estudios que cursaron:

	Elevado		No		No Responde		Si		Total			
	Recuento	%	Recuento	%	Recuento	%	Recuento	%	Recuento	%		
El plan de estudios debería ser más corto	3	11,1%	1	3,7%	16	59,3%	0	0,0%	7	25,9%	27	100,0%
El plan de estudios debería ser más largo	3	11,1%	0	0,0%	20	74,1%	1	3,7%	3	11,1%	27	100,0%
El plan de estudios tendría que ser un perfil más técnico	3	11,1%	0	0,0%	7	25,9%	0	0,0%	17	63,0%	27	100,0%
El plan de estudios tendría que ser más generalista	3	11,1%	0	0,0%	20	74,1%	1	3,7%	3	11,1%	27	100,0%

Tabla 37. Percepción del plan de estudios

