



LICENCIATURA EN INFORMACIÓN AMBIENTAL

INFORME 2020 ESTADÍSTICO

Departamento de Estadísticas Educativas
Dirección de Gestión Curricular
Dirección General de Asuntos Académicos



UNLU
Universidad Nacional de Luján

www.unlu.edu.ar – www.estadisticaseducativas.unlu.edu.ar
(02323) 423979 / 423171 - Luján Bs. As. - Ruta 5 y Av. Constitución



INFORME 2020 ESTADÍSTICO

Departamento de Estadísticas Educativas

A. S. Sonia Saraceno

Lic. Candela Cortabarría

Director de Gestión Curricular

Lic. Juan Manuel Fernández

Director General de Asuntos Académicos

Mg. Mario Guillermo Oloriz

Fuentes secundarias de información
Dirección General de Sistemas

Diseño e Impresión
Dirección de Publicaciones e Imprenta



UNLU
Universidad Nacional de Luján

www.unlu.edu.ar – www.estadisticaseducativas.unlu.edu.ar
(02323) 423979 / 423171 - Luján Bs. As. - Ruta 5 y Av. Constitución

INDICE

Presentación	5
Capítulo I “Matrícula de la Carrera”	6
1.1 Aspirantes de la Carrera	7
1.2 Ingresantes de la Carrera	8
1.3 Estudiantes regulares y activos por plan de estudios	9
Capítulo II “Resultado académico de las cursadas”	10
2.1 Resultados de cursadas para la carrera	11
Capítulo III “Resultado académico de los exámenes finales”	18
3.1 Resultado académico de los estudiantes en exámenes finales	19
Capítulo IV “El abandono en la Carrera”	24
4.1 El abandono por cohorte en la Carrera	25
4.2 El abandono temprano y tardío en la Carrera	26
Capítulo V “Egresados de la Carrera”	27
5.1 Egresados de la carrera	28
5.2 Egresados por año de ingreso	29
5.3 Tasa de egreso de la Carrera	30
5.4 Promedio histórico de la Carrera y duración real	31
Capítulo VI “Percepción de los egresados sobre la Carrera y la Institución”	32
Título: Técnico Universitario en Información Ambiental	
6.1 Características y perfil sociodemográfico de los egresados	33
6.2 Situación laboral al momento de solicitud del título	35
6.3 Motivos de la elección de la Universidad Nacional de Luján	37

6.4 Motivos de elección de la Carrera	38
6.5 Percepción de los contenidos estudiados	39
6.6 Percepción del nivel de exigencia	40
6.7 Percepción del plan de estudios	41
Título: Licenciado en Información Ambiental	
6.8 Características y perfil sociodemográfico de los egresados	42
6.9 Situación laboral al momento de solicitud del título	44
6.10 Motivos de la elección de la Universidad Nacional de Luján	46
6.11 Motivos de elección de la Carrera	47
6.12 Percepción de los contenidos estudiados	48
6.13 Percepción del nivel de exigencia	49
6.14 Percepción del plan de estudios	50



INFORME 2020 ESTADÍSTICO

Informe Estadístico – Presentación

El presente informe, elaborado por el Departamento de Estadísticas Educativas, pretende ser un insumo para el seguimiento de la Carrera tanto para el Coordinador como para la Comisión Plan de Estudios a cargo de su gestión de acuerdo a la Resolución HCS 545/02.

El mismo fue elaborado a partir de la información del Sistema de Control Académico, el Sistema de Encuestas SIU Kolla en lo que respecta a la opinión del egresado y el Sistema Integrado de Aplicaciones Web como fuentes de información y en función de los diferentes estados posibles para los estudiantes, definidos en la Resolución HCS 996/15 y sus modificatorias.

En este documento se organiza la información en distintos capítulos, de acuerdo a los diferentes aspectos abordados en el mismo que se transcriben a continuación: Matrícula de la Carrera, Rendimiento académico en cursadas, Rendimiento académico en exámenes finales, Abandono en la Carrera, Egresados de la Carrera y Percepción de los egresados sobre la Carrera y la Institución.

En aquellos casos de Carreras que se dictan en más de una Sede, se ha optado por separar la información a efectos de facilitar el análisis de la misma.





INFORME 2020 ESTADÍSTICO

Capítulo 1 – Matrícula de la Carrera

Dentro de este capítulo se presenta información referente a la cantidad de aspirantes e ingresantes a la Carrera para el año en análisis, su tasa de crecimiento con respecto a años anteriores y su relación con el mismo fenómeno para el conjunto de las Carreras de Grado y Pregrado que dicta la Universidad Nacional de Luján.

En los casos que la Carrera objeto del informe contara con más de un Plan de Estudios activo, dado que pueden inscribirse ingresantes con distintos requisitos de ingreso, se presenta la cantidad de estudiantes por cada uno de los Planes de Estudio.



UNLU
Universidad Nacional de Luján

www.unlu.edu.ar – www.estadisticaseducativas.unlu.edu.ar
(02323) 423979 / 423171 - Luján Bs. As. - Ruta 5 y Av. Constitución

1.1 ASPIRANTES¹ DE LA CARRERA

En la Tabla 1 se puede observar la cantidad de aspirantes de la Carrera en los últimos cinco años así como también la evolución en el mismo periodo para esta Carrera y la totalidad de las Carreras de Pregrado y Grado de la Universidad Nacional de Luján:

ASPIRANTES DE LA CARRERA					
AÑO	LUJÁN		CAMPANA		TC UNLu ²
	ASPIRANTES	TCC ³	ASPIRANTES	TCC	
2016	52	1,16	39	0,78	1,04
2017	45	0,87	18	0,46	1,12
2018	47	1,04	16	0,89	0,99
2019	58	1,23	27	1,69	1,13
2020	61	1,05	38	1,41	1,11
PROMEDIO	52,60	1,07	27,60	1,05	1,08

Tabla 1. Aspirantes de la Carrera y tasas de crecimiento

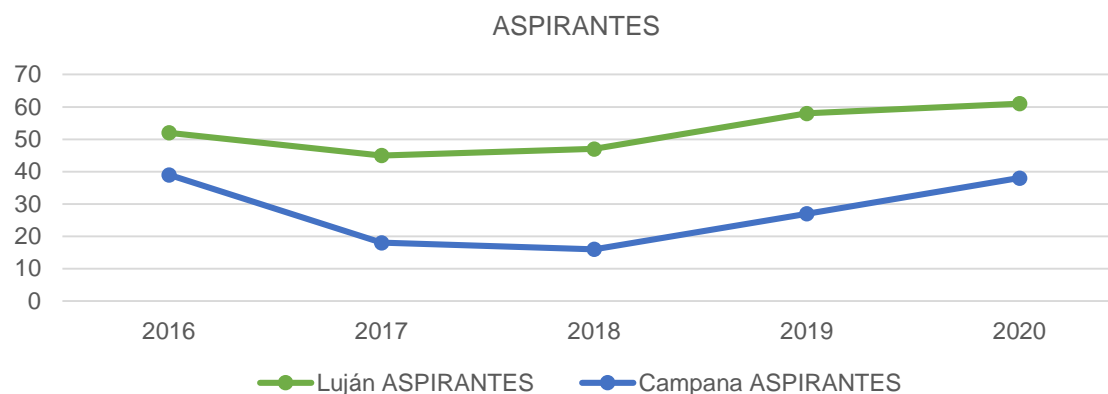

1 De acuerdo a la Resolución HCS 996/15 y sus modificatorias, "se considera **aspirante** de la Universidad Nacional de Luján a todas aquellas personas que formalicen su inscripción y cumplan con los requisitos documentales establecidos en el presente Régimen, con el objeto de cursar una Carrera de Pregrado o Grado que forme parte de la oferta académica de la Universidad para el año académico en que se inscribe."

2 La tasa de crecimiento de la UNLu es calculada en función de los aspirantes a todas las Carreras de Grado y Pregrado de la Universidad.

3 La tasa de crecimiento es calculada con respecto al año anterior y corresponde al cociente entre la cantidad de aspirantes para el año en cuestión y la cantidad de aspirantes para el año anterior.

1.2 INGRESANTES⁴ DE LA CARRERA

En la Tabla 2 se puede observar la cantidad de ingresantes a la Carrera en los últimos cinco años así como también el cociente entre la cantidad de ingresantes y aspirantes, la evolución en el mismo periodo para esta Carrera y la totalidad de las Carreras de Pregrado y Grado de la Universidad Nacional de Luján. Es importante hacer notar que los últimos tres indicadores mencionados fueron calculados del mismo modo que en el apartado anterior.

AÑO	INGRESANTES A LA CARRERA ⁵						TC UNLu
	LUJÁN			CAMPANA			
	INGRESANTES	I/A	TCC	INGRESANTES	I/A	TCC	
2016	43	82,69%	1,13	30	76,92%	0,77	1,04
2017	36	80,00%	0,84	15	83,33%	0,50	1,12
2018	39	82,98%	1,08	13	81,25%	0,87	0,98
2019	44	75,86%	1,13	21	77,78%	1,62	0,92
2020	55	90,16%	1,25	29	76,32%	1,38	1,40
PROMEDIO	43,40	82,34%	1,09	21,60	79,12%	1,03	1,09

Tabla 2. Ingresantes de la Carrera y tasas de crecimiento

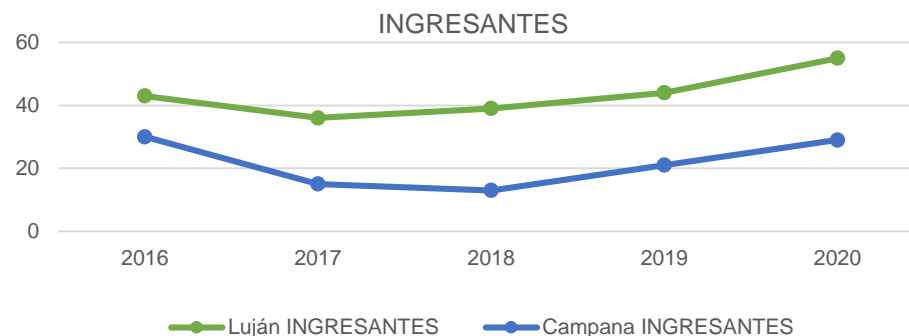

4 De acuerdo a la Resolución HCS 996/15 y sus modificatorias, "se considera ingresante a todo aspirante que haya dado cumplimiento a las siguientes condiciones:

a) Completar uno de los siguientes requisitos:

- Presentación de título o constancia de título en trámite para quienes se inscribieron optando por la modalidad "con estudios de nivel anterior completos" o;
- Aprobar la evaluación correspondiente para los que se inscribieron optando por la modalidad "mayor de 25 años sin título de nivel medio completos", y

b) Haber efectuado una de las siguientes actividades:

- Inscribirse para cursar al menos una actividad académica correspondiente al plan de estudios de la carrera, durante el primero o segundo cuatrimestre del año académico;
- Alcanzar condición distinta de ausente en alguno de los Talleres Introdutorios o;
- Presentar formalmente trámite de equivalencias externas por Mesa General de Entradas, Salidas y Archivo o;
- Inscribirse para rendir examen final en el turno julio-agosto del año de inscripción."

⁵ No se considera a los inhabilitados por no completar la información al 30 de octubre del año de ingreso.

1.3 ESTUDIANTES REGULARES⁶ Y ACTIVOS⁷ POR PLAN DE ESTUDIOS

A continuación se presenta la cantidad de estudiantes regulares y activos en cada uno de los Planes de estudio activos con que cuenta la Carrera actualmente. A los efectos de este documento, se denomina Plan de estudios activo para la Carrera a aquel que cuente con estudiantes regulares inscriptos en el mismo.

ESTUDIANTES EN LA CARRERA					
SEDE	PLAN DE ESTUDIOS	ESTUDIANTES REGULARES	ESTUDIANTES ACTIVOS ⁸		
			1° CUAT	2° CUAT	2020
LUJÁN	2902	1	1	1	1
	2903	282	167	159	202
CAMPANA	2901	1	-	-	-
	2902	2	2	2	2
	2903	120	70	65	89

Tabla 3. Estudiantes regulares y activos por Plan de Estudios

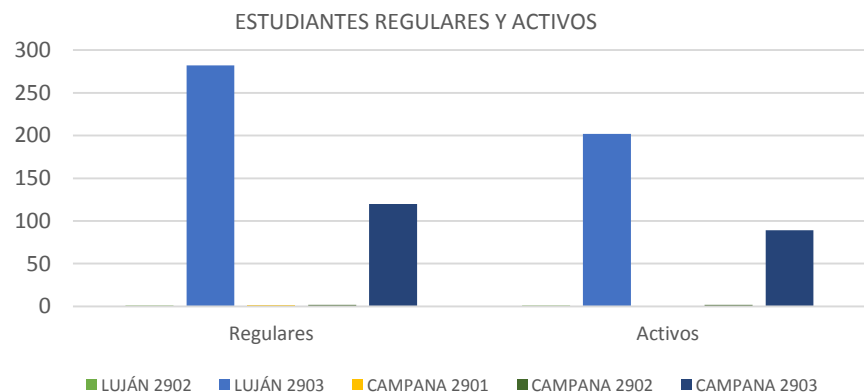

6 De acuerdo a la Resolución HCS 996/15 y sus modificatorias, "se considerará **estudiante** regular en una carrera de la Universidad Nacional de Luján a:

- Los ingresantes que tuvieron actividad durante el año de su inscripción, es decir aquellos que rindieron al menos un examen final o cursaron al menos una asignatura, seminario o taller alcanzando como resultado de la misma condición distinta de ausente.
- Los estudiantes que hayan aprobado por lo menos dos (2) asignaturas, seminarios o talleres en una carrera durante el año académico anterior. Las restantes Actividades Académicas no serán consideradas a los efectos del control de regularidad en la Carrera.
- Los estudiantes que habiendo aprobado la totalidad de las asignaturas, seminarios y/o talleres de las carreras y adeuden la defensa y/o exposición de trabajos finales, tesis u otras exigencias previstas en el Plan de Estudios para acceder al título correspondiente, siempre que se realice dentro de los cuatro (4) años posteriores a la fecha de la última actividad académica aprobada. Sólo por razones que sean consideradas válidas por la Comisión de Plan de Estudios este plazo podrá extenderse en dos (2) años."

7 A los efectos del presente trabajo, se considera que un estudiante es activo si presenta alguna inscripción en cursadas o examen final con condición distinta de ausente durante el intervalo de tiempo estudiado.

8 Únicamente por el año académico 2020 y en función de la Res. HCS N° 240/20 (la que establece el turno de exámenes corrido de febrero a marzo 2020), el año académico 2020 transcurrió entre el 1°/3/20 y el 1°/4/21 a diferencia de los años académicos anteriores donde el año académico terminaba el 1° de marzo.



INFORME 2020 ESTADÍSTICO

Capítulo 2 – Resultado académico de las cursadas

Este capítulo aborda el rendimiento de los estudiantes en las diferentes actividades académicas que integran los Planes de Estudio vigentes de la Carrera en función de las diferentes condiciones posibles a las que puede arribar un estudiante luego de cursar una actividad de acuerdo a lo establecido en el Capítulo II del Régimen General de Estudios, Resolución HCS 996/15 y sus modificatorias.

Cabe aclarar que las actividades académicas que componen los Planes de Estudio vigentes se presentan de acuerdo al cuatrimestre al que pertenecen a efectos de facilitar el análisis de la información.



UNLU
Universidad Nacional de Luján

www.unlu.edu.ar – www.estadisticaseducativas.unlu.edu.ar
(02323) 423979 / 423171 - Luján Bs. As. - Ruta 5 y Av. Constitución

2.1 RESULTADOS DE CURSADAS PARA LA CARRERA⁹

En este apartado se observa la cantidad de inscriptos en cada actividad académica del Plan de Estudios vigente de la Carrera, el índice de repitencia y el resultado final en la cursada. Se hace notar que las actividades académicas que componen el Plan de Estudios vigente se presentan de acuerdo a la matriz de actividades académicas aprobada mediante la Resolución del Honorable Consejo Superior de creación del Plan de Estudios a efectos de facilitar el análisis de la información. Cabe aclarar que las asignaturas cuyos porcentajes figuran en color rojo, son aquellas que se encuentran por debajo o por arriba del promedio, dependiendo del valor que se quiere resaltar.

RESULTADO ACADÉMICO DE LAS CURSADAS														
LUJÁN														
CUAT.	CÓDIGO	ACTIVIDAD ACADÉMICA	INSC.	REPITENCIA ¹⁰		CONDICIÓN FINAL ¹¹						TASA DE APROBACIÓN ¹²		
						PROMOVIDOS	REGULARES	LIBRES	AUSENTES					
-	21010	Taller de Lectura y Comprensión de Textos	42	4	9,52 %	20	68,97 %	9	31,03 %	0	0,00 %	13	30,95 %	1,00
	11010	Taller de Análisis y Resolución de Problemas	6	2	33,33 %	2	66,67 %	0	0,00 %	1	33,33 %	3	50,00 %	0,67
I	10152	Ecología General	81	17	20,99 %	2	3,70 %	40	74,07 %	12	22,22 %	27	33,33 %	0,78
	20698	Geografía Ambiental de la Argentina	82	22	26,83 %	48	90,57 %	1	1,89 %	4	7,55 %	29	35,37 %	0,92
	20011	Análisis Socioeconómico	93	33	35,48 %	36	60,00 %	15	25,00 %	9	15,00 %	33	35,48 %	0,85
	20038	Estudio de la Const. Nac. y los Derechos Humanos	86	34	39,53 %	24	68,57 %	3	8,57 %	8	22,86 %	51	59,30 %	0,77
II	10120	Fundamentos de Técnicas Cuantitativas	70	26	37,14 %	4	8,00 %	6	12,00 %	40	80,00 %	20	28,57 %	0,20
	20146	Fundamentos de Economía	54	10	18,52 %	17	43,59 %	22	56,41 %	0	0,00 %	15	27,78 %	1,00
	20958	Derecho Ambiental	68	14	20,59 %	29	56,86 %	15	29,41 %	7	13,73 %	17	25,00 %	0,86

9 Debido a la pandemia originada por el virus SARS-CoV-2, las cursadas debieron desarrollarse mayoritariamente mediante modalidad virtual, complementando en algunos casos con espacios de presencialidad durante el mes de marzo de 2021. Asimismo, mediante Res. REC 040/2020 se determinaron una serie de categorías de acuerdo a la naturaleza disciplinar de las asignaturas, las cuales fueron ratificadas mediante Disp. SA 161/2020.

10 A los efectos de este análisis, se define al Índice de repitencia como la cantidad de estudiantes inscriptos en la actividad académica que ya han cursado esta actividad en otra oportunidad sobre el total de estudiantes inscriptos.

11 Las condiciones finales y la forma de acceso a cada una de ellas se encuentran determinadas por el Artículo 22 del Régimen General de Estudios, Res. HCS 996/15 y sus modificatorias.

12 A efectos de facilitar el análisis, la Tasa de aprobación se calcula a partir de sumar la cantidad de estudiantes promovidos y regulares y realizar el cociente con la totalidad de estudiantes inscriptos menos aquellos que resultaron ausentes dado que no fueron evaluados.

RESULTADO ACADÉMICO DE LAS CURSADAS

LUJÁN

CUAT.	CÓDIGO	ACTIVIDAD ACADÉMICA	INSC.	REPITENCIA ¹⁰		CONDICIÓN FINAL ¹¹							TASA DE APROBACIÓN ¹²	
						PROMOVIDOS		REGULARES		LIBRES		AUSENTES		
	21999	Seminario Introducción a la Investigación Ambiental	52	11	21,15 %	6	66,67 %	3	33,33 %	0	0,00 %	43	82,69 %	1,00
III	10089	Sistemas Automáticos de Información	23	2	8,70 %	16	80,00 %	0	0,00 %	4	20,00 %	3	13,04 %	0,80
	20956	Técnicas Geográficas Cuantitativas	22	14	63,64 %	0	0,00 %	5	26,32 %	14	73,68 %	3	13,64 %	0,26
	20957	Política Económica Ambiental	16	0	0,00 %	11	91,67 %	1	8,33 %	0	0,00 %	4	25,00 %	1,00
IV	20466	Sistemas de Información Ambiental	37	6	16,22 %	15	51,72 %	8	27,59 %	6	20,69 %	8	21,62 %	0,79
	20959	Gestión Ambiental	29	2	6,90 %	6	28,57 %	12	57,14 %	3	14,29 %	8	27,59 %	0,86
	10189	Elementos de Física	21	10	47,62 %	10	66,67 %	0	0,00 %	5	33,33 %	6	28,57 %	0,67
	10190	Elementos de Química Ambiental	18	11	61,11 %	0	0,00 %	4	50,00 %	4	50,00 %	10	55,56 %	0,50
V	10123	Teledetección aplicada al Control Ambiental	8	1	12,50 %	1	14,29 %	5	71,43 %	1	14,29 %	1	12,50 %	0,86
	20960	Comercio Internacional y Ambiente	8	1	12,50 %	8	100,00 %	0	0,00 %	0	0,00 %	0	0,00 %	1,00
	10191	Fisicoquímica del Medio Natural	27	14	51,85 %	0	0,00 %	13	92,86 %	1	7,14 %	13	48,15 %	0,93
VI	20257	Educación Ambiental	28	0	0,00 %	8	57,14 %	5	35,71 %	1	7,14 %	14	50,00 %	0,93
	20499	Técnica de Evaluación Ambiental de Proyectos	16	0	0,00 %	2	22,22 %	7	77,78 %	0	0,00 %	7	43,75 %	1,00
	30971	Inglés I	35	10	28,57 %	8	42,11 %	9	47,37 %	2	10,53 %	16	45,71 %	0,89
	30074	Francés I	11	2	18,18 %	2	33,33 %	1	16,67 %	3	50,00 %	5	45,45 %	0,50
	30171	Portugués I	24	5	20,83 %	7	77,78 %	1	11,11 %	1	11,11 %	15	62,50 %	0,89
VII	20993	Teorías de la Información	14	2	14,29 %	5	50,00 %	1	10,00 %	4	40,00 %	4	28,57 %	0,60
	20964	Técnicas Cualitativas de Investigación	15	2	13,33 %	5	41,67 %	7	58,33 %	0	0,00 %	3	20,00 %	1,00
	20965	Cartografía Temática y Sistemas de Información Geográfica	15	4	26,67 %	8	80,00 %	0	0,00 %	2	20,00 %	5	33,33 %	0,80
	20966	Derecho Ambiental Internacional (Sem.)	12	4	33,33 %	11	100,00 %	0	0,00 %	0	0,00 %	1	8,33 %	1,00
	30972	Inglés II	20	10	50,00 %	6	42,86 %	3	21,43 %	5	35,71 %	6	30,00 %	0,64
	30075	Francés II	1	0	0,00 %	1	100,00 %	0	0,00 %	0	0,00 %	0	0,00 %	1,00
	30172	Portugués II	10	3	30,00 %	3	75,00 %	0	0,00 %	1	25,00 %	6	60,00 %	0,75
VIII	30220	Producción De Material Educativo Ambiental	18	6	33,33 %	13	86,67 %	2	13,33 %	0	0,00 %	3	16,67 %	1,00
	20967	Metodología de Evaluación de Impacto Ambiental (Seminario)	24	4	16,67 %	14	93,33 %	1	6,67 %	0	0,00 %	9	37,50 %	1,00

RESULTADO ACADÉMICO DE LAS CURSADAS														
LUJÁN														
CUAT.	CÓDIGO	ACTIVIDAD ACADÉMICA	INSC.	REPITENCIA ¹⁰		CONDICIÓN FINAL ¹¹								TASA DE APROBACIÓN ¹²
						PROMOVIDOS		REGULARES		LIBRES		AUSENTES		
	20968	Ordenación Ambiental de Territorio	24	4	16,67 %	6	46,15 %	5	38,46 %	2	15,38 %	11	45,83 %	0,85
	30973	Inglés III	17	7	41,18 %	9	81,82 %	1	9,09 %	1	9,09 %	6	35,29 %	0,91
	30076	Francés III	3	0	0,00 %	3	100,00 %	0	0,00 %	0	0,00 %	0	0,00 %	1,00
	30173	Portugués III	8	1	12,50 %	6	100,00 %	0	0,00 %	0	0,00 %	2	25,00 %	1,00
PROMEDIO PARA LA CARRERA			29,95	7,84	23,68 %	9,79	57,80 %	5,39	25,04 %	3,71	17,16 %	11,05	32,69 %	0,83
PROMEDIO PARA LA UNLU			72,16	30,96 %		35,89 %		32,84 %		24,39 %		34,78 %		0,69

Tabla 4.1 Resultados de cursada para la Carrera – LUJÁN

RESULTADO ACADÉMICO DE CURSADAS DE SEMINARIOS														
LUJÁN														
	CÓDIGO	ACTIVIDAD ACADÉMICA	INSC.	REPITENCIA		CONDICIÓN FINAL								TASA DE APROBACIÓN
						PROMOVIDOS		REGULARES		LIBRES		AUSENTES		
REGULARES	20150	Análisis Espacial	15	0	0,00 %	0	0,00 %	7	100,00 %	0	0,00 %	8	53,33 %	1,00
	20973	Historia Ambiental	7	1	14,29 %	0	0,00 %	3	100,00 %	0	0,00 %	4	57,14 %	1,00
	30220	Producción De Material Educativo Ambiental	18	6	33,33 %	13	86,67 %	2	13,33 %	0	0,00 %	3	16,67 %	1,00
OCACIONALES	11196	Introducción al pensamiento del ciclo de la vida	25	4	16,00 %	9	90,00 %	1	10,00 %	0	0,00 %	15	60,00 %	1,00
	25231	Cronistas y Producción de Conocimiento en América Latina (Sem. Opt.)	8	0	0,00 %	2	66,67 %	1	33,33 %	0	0,00 %	5	62,50 %	1,00
	25235	Información y Territorio. Fundamentos, prácticas y tecnologías para su gestión	15	2	13,33 %	4	57,14 %	3	42,86 %	0	0,00 %	8	53,33 %	1,00
	20972	Evaluación de Riesgo Ambiental	18	8	44,44 %	5	100,00 %	0	0,00 %	0	0,00 %	13	72,22 %	1,00
	20966	Derecho Ambiental Internacional (Semin.)	12	4	33,33 %	11	100,00 %	0	0,00 %	0	0,00 %	1	8,33 %	1,00
	21434	Geografía del Comercio Intern.(Sem.Opt.)	4	1	25,00 %	0	0,00 %	0	0,00 %	1	100,00 %	3	75,00 %	0,00
	21953	Patr.Cult.Urb.y Rur.:una Vis.Amb.(S.Opt)	6	1	16,67 %	2	100,00 %	0	0,00 %	0	0,00 %	4	66,67 %	1,00
	21957	Diseño de Tesis (Sem. Opt.)	18	8	44,44 %	0	0,00 %	1	20,00 %	4	80,00 %	13	72,22 %	0,20
	21973	La Educ. Amb. en Ambito Rural (Sem.Opt.)	18	1	5,56 %	11	91,67 %	1	8,33 %	0	0,00 %	6	33,33 %	1,00
	21977	Sist.Nac.Areas Prot:Reg.Leg.e Inc.(S.Op)	13	3	23,08 %	6	85,71 %	1	14,29 %	0	0,00 %	6	46,15 %	1,00
	20967	Met.de Eval. de Impact. Amb.(Sem.Oblig.)	24	4	16,67 %	14	93,33 %	1	6,67 %	0	0,00 %	9	37,50 %	1,00
23104	Responsabilidad Social	12	5	41,67 %	1	100,00 %	0	0,00 %	0	0,00 %	11	91,67 %	1,00	

RESULTADO ACADÉMICO DE CURSADAS DE SEMINARIOS													
LUJÁN													
CÓDIGO	ACTIVIDAD ACADÉMICA	INSC.	REPITENCIA		CONDICIÓN FINAL								TASA DE APROBACIÓN
					PROMOVIDOS		REGULARES		LIBRES		AUSENTES		
40136	Climatología	13	2	15,38 %	0	0,00 %	0	0,00 %	2	100,00 %	11	84,62 %	0,00
25232	Esp., Soc.y Patrim.en Am.lat.(Sem.Opt.)	22	0	0,00 %	10	83,33 %	2	16,67 %	0	0,00 %	10	45,45 %	1,00
21299	Normal., Campo Volunt. Y Campo Reg. (S. Opt.)	7	0	0,00 %	2	66,67 %	1	33,33 %	0	0,00 %	4	57,14 %	1,00
21985	Proyectos de Investigación con Sistemas de Información (Sem.Opt)	16	0	0,00 %	8	88,89 %	0	0,00 %	1	11,11 %	7	43,75 %	0,89
25234	Aplic. Espaciales en Amb. y Riesgo (S.O.)	21	2	9,52 %	9	50,00 %	3	16,67 %	6	33,33 %	3	14,29 %	0,67
40147	Seguridad Ambiental e Industrial (S.Opt.)	26	1	3,85 %	3	50,00 %	0	0,00 %	3	50,00 %	20	76,92 %	0,50

Tabla 4.2 Resultados de cursada de Seminarios para la Carrera - LUJÁN

RESULTADO ACADÉMICO DE CURSADAS														
CAMPANA														
CUAT.	CÓDIGO	ACTIVIDAD ACADÉMICA	INSC.	REPITENCIA ¹³		CONDICIÓN FINAL ¹⁴								TASA DE APROBACIÓN ¹⁵
						PROMOVIDOS		REGULARES		LIBRES		AUSENTES		
-	21010	Taller de Lectura y Comprensión de Textos	14	1	7,14 %	11	91,67 %	0	0,00 %	1	8,33 %	2	14,29 %	0,92
	11010	Taller de Análisis y Resolución de Problemas	8	0	0,00 %	1	16,67 %	4	66,67 %	1	16,67 %	2	25,00 %	0,83
I	10152	Ecología General	34	5	14,71 %	0	0,00 %	13	59,09 %	9	40,91 %	12	35,29 %	0,59
	20698	Geografía Ambiental de la Argentina	37	6	16,22 %	11	55,00 %	6	30,00 %	3	15,00 %	17	45,95 %	0,85
	20011	Análisis Socioeconómico	50	21	42,00 %	7	36,84 %	10	52,63 %	2	10,53 %	31	62,00 %	0,89
	20038	Estudio de la Const. Nac. y los Derechos Humanos	38	8	21,05 %	13	37,14 %	1	2,86 %	21	60,00 %	3	7,89 %	0,40
II	10120	Fundamentos de Técnicas Cuantitativas	31	12	38,71 %	1	4,55 %	4	18,18 %	17	77,27 %	9	29,03 %	0,23
	20146	Fundamentos de Economía	26	4	15,38 %	3	23,08 %	8	61,54 %	2	15,38 %	13	50,00 %	0,85
	20958	Derecho Ambiental	15	2	13,33 %	4	33,33 %	7	58,33 %	1	8,33 %	3	20,00 %	0,92

13 A los efectos de este análisis, se define al Índice de repitencia como la cantidad de estudiantes inscriptos en la actividad académica que ya han cursado esta actividad en otra oportunidad sobre el total de estudiantes inscriptos.

14 Las condiciones finales y la forma de acceso a cada una de ellas se encuentran determinadas por el Artículo 22 del Régimen General de Estudios, Res. HCS 996/15 y sus modificatorias.

15 A efectos de facilitar el análisis, la Tasa de aprobación se calcula a partir de sumar la cantidad de estudiantes promovidos y regulares y realizar el cociente con la totalidad de estudiantes inscriptos menos aquellos que resultaron ausentes dado que no fueron evaluados.

RESULTADO ACADÉMICO DE CURSADAS

CAMPANA

CUAT.	CÓDIGO	ACTIVIDAD ACADÉMICA	INSC.	REPITENCIA ¹³		CONDICIÓN FINAL ¹⁴								TASA DE APROBACIÓN ¹⁵
						PROMOVIDOS		REGULARES		LIBRES		AUSENTES		
	21999	Seminario Introducción a la Investigación Ambiental	35	17	48,57 %	25	100,00 %	0	0,00 %	0	0,00 %	10	28,57 %	1,00
III	10089	Sistemas Automáticos de Información	5	1	20,00 %	4	100,00 %	0	0,00 %	0	0,00 %	1	20,00 %	1,00
	20956	Técnicas Geográficas Cuantitativas	10	3	30,00 %	0	0,00 %	4	100,00 %	0	0,00 %	6	60,00 %	1,00
	20957	Política Económica Ambiental	4	0	0,00 %	4	100,00 %	0	0,00 %	0	0,00 %	0	0,00 %	1,00
IV	20466	Sistemas de Información Ambiental	20	1	5,00 %	9	52,94 %	4	23,53 %	4	23,53 %	3	15,00 %	0,76
	20959	Gestión Ambiental	12	1	8,33 %	2	33,33 %	4	66,67 %	0	0,00 %	6	50,00 %	1,00
	10189	Elementos de Física	9	6	66,67 %	2	50,00 %	1	25,00 %	1	25,00 %	5	55,56 %	0,75
	10190	Elementos de Química Ambiental	18	12	66,67 %	0	0,00 %	8	88,89 %	1	11,11 %	9	50,00 %	0,89
V	10123	Teledetección aplicada al Control Ambiental	9	2	22,22 %	0	0,00 %	1	25,00 %	3	75,00 %	5	55,56 %	0,25
	20960	Comercio Internacional y Ambiente	3	0	0,00 %	2	66,67 %	1	33,33 %	0	0,00 %	0	0,00 %	1,00
	10191	Fisicoquímica del Medio Natural	10	4	40,00 %	0	0,00 %	4	44,44 %	5	55,56 %	1	10,00 %	0,44
VI	20257	Educación Ambiental	9	3	33,33 %	2	40,00 %	2	40,00 %	1	20,00 %	4	44,44 %	0,80
	20499	Técnica de Evaluación Ambiental de Proyectos	17	2	11,76 %	0	0,00 %	4	80,00 %	1	20,00 %	12	70,59 %	0,80
	30971	Inglés I	12	3	25,00 %	6	66,67 %	2	22,22 %	1	11,11 %	3	25,00 %	0,89
	30074	Francés I	0	0	0,00 %	0	0,00 %	0	0,00 %	0	0,00 %	0	0,00 %	0,00
	30171	Portugués I	5	1	20,00 %	2	66,67 %	0	0,00 %	1	33,33 %	2	40,00 %	0,67
VII	20993	Teorías de la Información	13	12	92,31 %	8	88,89 %	0	0,00 %	1	11,11 %	4	30,77 %	0,89
	20964	Técnicas Cualitativas de Investigación	10	2	20,00 %	6	100,00 %	0	0,00 %	0	0,00 %	4	40,00 %	1,00
	20965	Cartografía Temática y Sistemas de Información Geográfica	5	1	20,00 %	4	80,00 %	0	0,00 %	1	20,00 %	0	0,00 %	0,80
	20966	Derecho Ambiental Internacional (Sem.)	10	1	10,00 %	7	100,00 %	0	0,00 %	0	0,00 %	3	30,00 %	1,00
	30972	Inglés II	0	0	0,00 %	0	0,00 %	0	0,00 %	0	0,00 %	0	0,00 %	0,00
	30075	Francés II	1	0	0,00 %	0	0,00 %	0	0,00 %	1	100,00 %	0	0,00 %	0,00
	30172	Portugués II	1	0	0,00 %	0	0,00 %	0	0,00 %	0	0,00 %	1	100,00 %	0,00
VIII	30220	Producción De Material Educativo Ambiental	5	2	40,00 %	2	40,00 %	3	60,00 %	0	0,00 %	0	0,00 %	1,00

RESULTADO ACADÉMICO DE CURSADAS														
CAMPANA														
CUAT.	CÓDIGO	ACTIVIDAD ACADÉMICA	INSC.	REPITENCIA ¹³		CONDICIÓN FINAL ¹⁴								TASA DE APROBACIÓN ¹⁵
						PROMOVIDOS		REGULARES		LIBRES		AUSENTES		
	20967	Metodología de Evaluación de Impacto Ambiental (Seminario)	16	3	18,75 %	4	100,00 %	0	0,00 %	0	0,00 %	12	75,00 %	1,00
	20968	Ordenación Ambiental de Territorio	8	1	12,50 %	4	80,00 %	0	0,00 %	1	20,00 %	3	37,50 %	0,80
	30973	Inglés III	3	1	33,33 %	1	100,00 %	0	0,00 %	0	0,00 %	2	66,67 %	1,00
	30076	Francés III	0	0	0,00 %	0	0,00 %	0	0,00 %	0	0,00 %	0	0,00 %	0,00
	30173	Portugués III	0	0	0,00 %	0	0,00 %	0	0,00 %	0	0,00 %	0	0,00 %	0,00
PROMEDIO PARA LA CARRERA			14,79	4,06	23,91 %	4,26	48,92 %	2,68	28,19 %	2,32	19,95 %	5,53	35,12 %	0,77
PROMEDIO PARA LA UNLU			72,16	30,96 %		35,89 %		32,84 %		24,39 %		34,78 %		0,69

Tabla 4.3 Resultados de cursada para la Carrera – CAMPANA

RESULTADO ACADÉMICO DE LAS CURSADAS DE SEMINARIOS														
CAMPANA														
	CÓDIGO	ACTIVIDAD ACADÉMICA	INSC.	REPITENCIA		CONDICIÓN FINAL								TASA DE APROBACIÓN
						PROMOVIDOS		REGULARES		LIBRES		AUSENTES		
OCASIONALES	20972	Evaluación de Riesgo Ambiental	8	3	37,50 %	2	40,00 %	2	40,00 %	1	20,00 %	3	37,50 %	0,80
	20966	Derecho Ambiental Internacional (Semin.)	10	1	10,00 %	7	100,00 %	0	0,00 %	0	0,00 %	3	30,00 %	1,00
	21299	Normal., Campo Volunt. y Campo Reg. (S. Opt)	9	3	33,33 %	5	100,00 %	0	0,00 %	0	0,00 %	4	44,44 %	1,00
	30220	Producción De Material Educativo Ambiental	5	2	40,00 %	2	40,00 %	3	60,00 %	0	0,00 %	0	0,00 %	1,00
	20967	Met. de Eval. de Impact. Amb. (Sem. Oblig.)	16	3	18,75 %	4	100,00 %	0	0,00 %	0	0,00 %	12	75,00 %	1,00
	20968	Ordenación Ambiental del Territorio	8	1	12,50 %	4	80,00 %	0	0,00 %	1	20,00 %	3	37,50 %	0,80
	21957	Diseño de Tesis (Sem. Opt.)	6	0	0,00 %	3	100,00 %	0	0,00 %	0	0,00 %	3	50,00 %	1,00
	21985	Proyectos de Investigación con Sistemas de Información (Sem. Opt)	1	0	0,00 %	1	100,00 %	0	0,00 %	0	0,00 %	0	0,00 %	1,00

Tabla 4.4 Resultados de cursada de Seminarios para la Carrera - CAMPANA

TASA DE APROBACIÓN 2020

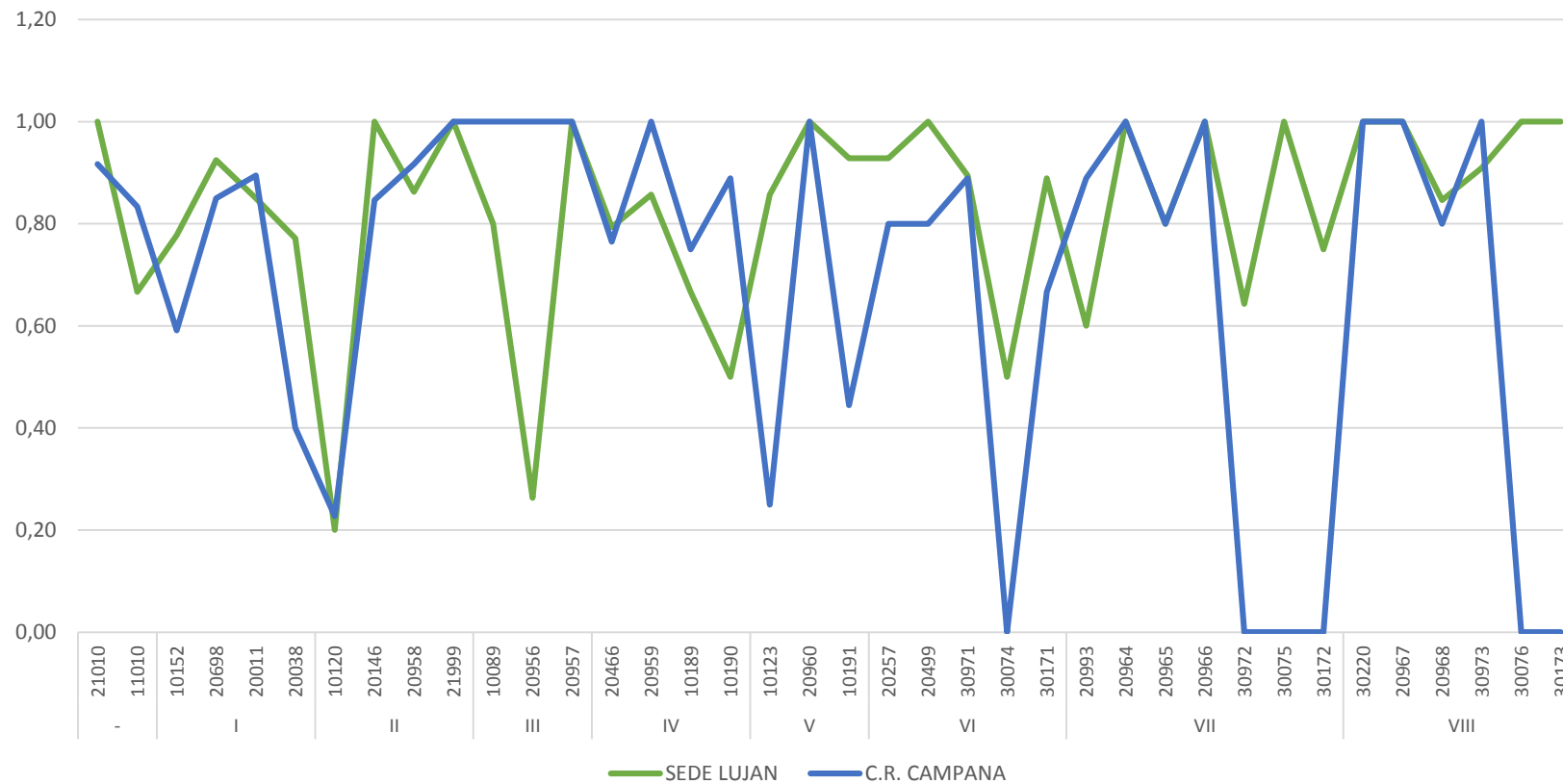



INFORME 2020 ESTADÍSTICO

Capítulo 3 – Resultado académico de los exámenes finales

Este capítulo aborda el rendimiento de los estudiantes en los exámenes finales de las actividades académicas que integran los Planes de Estudio vigentes de la Carrera.

Se han determinado tres resultados posibles: aprobado (calificación 4 a 10), desaprobado (calificación 1 a 3) y ausente. Por otro lado, se han dividido los exámenes de acuerdo a los turnos establecidos en el Capítulo III del Régimen General de Estudios, Resolución HCS 996/15 y sus modificatorias, Resolución HCS 855/16 y Resolución HCS 549/16.

Cabe aclarar que las actividades académicas que componen el Plan de Estudios vigente se presentan de acuerdo al cuatrimestre al que pertenecen a efectos de facilitar el análisis de la información.



UNLU
Universidad Nacional de Luján

www.unlu.edu.ar – www.estadisticaseducativas.unlu.edu.ar
(02323) 423979 / 423171 - Luján Bs. As. - Ruta 5 y Av. Constitución

3.1 RESULTADO ACADÉMICO DE LOS ESTUDIANTES EN EXÁMENES FINALES¹⁶

En este apartado se observa el rendimiento académico de los estudiantes en los exámenes finales de las actividades académicas del Plan de Estudios vigente. Se hace notar que las actividades académicas que componen el Plan de Estudios vigente se presentan de acuerdo a la matriz de actividades académicas aprobada mediante Resolución del Honorable Consejo Superior a efectos de facilitar el análisis de la información. Cabe aclarar que las asignaturas cuyos porcentajes aparecen en color rojo, son aquellas que se encuentran con un rendimiento menor al observado para el conjunto de actividades académicas que componen la carrera.

RESULTADO ACADÉMICO DE LOS EXÁMENES FINALES											
SEDE VIRTUAL (TODAS LAS SEDES)											
CUAT.	ACTIVIDAD ACADÉMICA	TORNOS	INSCRIPTOS			TOTAL¹⁷					
			TODOS	REG.	LIB.	APROBADOS		DESAPROBADOS		AUSENTES	
-	Taller de Lectura y Comprensión de Textos	Febrero-Marzo	0	0	0	0	0,00%	0	0,00%	0	0,00%
		Fuera de Calendario	5	5	0	5	100,00%	0	0,00%	0	0,00%
	Taller de Análisis y Resolución de Problemas	Febrero-Marzo	0	0	0	0	0,00%	0	0,00%	0	0,00%
		Fuera de Calendario	0	0	0	0	0,00%	0	0,00%	0	0,00%
I	Ecología General	Febrero-Marzo	50	45	5	11	61,11%	7	38,89%	32	64,00%
		Fuera de Calendario	0	0	0	0	0,00%	0	0,00%	0	0,00%
	Geografía Ambiental de la Argentina	Febrero-Marzo	11	9	2	8	100,00%	0	0,00%	3	27,27%
		Fuera de Calendario	0	0	0	0	0,00%	0	0,00%	0	0,00%
	Análisis Socioeconómico	Febrero-Marzo	15	14	1	4	40,00%	6	60,00%	5	33,33%

¹⁶ Debido a la pandemia originada por el virus SARS-CoV-2, se reprogramaron los turnos de exámenes finales previstos por el artículo X del RGE. Los turnos de exámenes finalmente desarrollados fueron los siguientes:

-“Turno Extraordinario Especial Septiembre” (Res. HCS 065/20): Se constituyeron solo mesas de exámenes finales para las actividades académicas del último año de las carreras.

-“Turno Extraordinario Especial Octubre” (Res. HCS 091/2020): Se desarrollaron exámenes del universo comprendido por las actividades académicas de los últimos 4 cuatrimestres para carreras de 4 o más años de duración, los últimos 2 cuatrimestres para carreras de menos de 4 años de duración.

-“Turno Extraordinario Finalización Ciclo Académico - Noviembre” (Res. HCS 091/2020): Se incluyen en este turno aquellos casos de estudiantes que no tengan asignaturas pendientes para cursar y que requieran de uno o más exámenes finales para completar un ciclo del plan de estudios en que se encuentren inscriptos que les permita acceder a alguno de los títulos que otorgue la carrera o cumplimentar los requisitos académicos para iniciar la instancia de trabajo final, tesis, monografía o actividad académica equivalente.

-“Turno Extraordinario Especial Noviembre” (Resolución HCS 091/2020): Se estima universo comprendido por las actividades académicas del cuatrimestre anterior al comprendido en el turno anterior.

-“Tercer Turno Ordinario Febrero-Marzo” (Res. HCS 240/2020): Se organizó en un llamado cada dos semanas, con un mínimo de 2 llamados por actividad académica.

¹⁷ El detalle por condición de inscripción se encuentra disponible en versión digital.

RESULTADO ACADÉMICO DE LOS EXÁMENES FINALES

SEDE VIRTUAL (TODAS LAS SEDES)

CUAT.	ACTIVIDAD ACADÉMICA	TURNOS	INSCRIPTOS			TOTAL ¹⁷					
			TODOS	REG.	LIB.	APROBADOS		DESAPROBADOS		AUSENTES	
		Fuera de Calendario	0	0	0	0	0,00%	0	0,00%	0	0,00%
	Estudio de la Const. Nac. y los Derechos Humanos	Febrero-Marzo	10	8	2	4	66,67%	2	33,33%	4	40,00%
		Fuera de Calendario	0	0	0	0	0,00%	0	0,00%	0	0,00%
II	Fundamentos de Técnicas Cuantitativas	Febrero-Marzo	14	8	6	1	50,00%	1	50,00%	12	85,71%
		Fuera de Calendario	0	0	0	0	0,00%	0	0,00%	0	0,00%
	Fundamentos de Economía.	Febrero-Marzo	11	11	0	9	100,00%	0	0,00%	2	18,18%
		Fuera de Calendario	0	0	0	0	0,00%	0	0,00%	0	0,00%
	Derecho Ambiental	Febrero-Marzo	8	8	0	0	0,00%	2	100,00%	6	75,00%
		Fuera de Calendario	0	0	0	0	0,00%	0	0,00%	0	0,00%
	Seminario Introducción a la Investigación Ambiental	Febrero-Marzo	8	8	0	5	100,00%	0	0,00%	3	37,50%
		Fuera de Calendario	0	0	0	0	0,00%	0	0,00%	0	0,00%
III	Sistemas Automáticos de Información	Febrero-Marzo	4	0	4	0	0,00%	0	0,00%	4	100,00%
		Fuera de Calendario	0	0	0	0	0,00%	0	0,00%	0	0,00%
	Técnicas Geográficas Cuantitativas	Febrero-Marzo	15	11	4	4	80,00%	1	20,00%	10	66,67%
		Fuera de Calendario	0	0	0	0	0,00%	0	0,00%	0	0,00%
	Política Económica Ambiental	Febrero-Marzo	0	0	0	0	0,00%	0	0,00%	0	0,00%
		Fuera de Calendario	0	0	0	0	0,00%	0	0,00%	0	0,00%
IV	Sistemas de Información Ambiental	Febrero-Marzo	3	3	0	3	100,00%	0	0,00%	0	0,00%
		Fuera de Calendario	0	0	0	0	0,00%	0	0,00%	0	0,00%
	Gestión Ambiental	Febrero-Marzo	5	4	1	2	100,00%	0	0,00%	3	60,00%
		Fuera de Calendario	0	0	0	0	0,00%	0	0,00%	0	0,00%
	Elementos de Física	Febrero-Marzo	8	4	4	4	100,00%	0	0,00%	4	50,00%

RESULTADO ACADÉMICO DE LOS EXÁMENES FINALES

SEDE VIRTUAL (TODAS LAS SEDES)

CUAT.	ACTIVIDAD ACADÉMICA	TURNOS	INSCRIPTOS			TOTAL ¹⁷						
			TODOS	REG.	LIB.	APROBADOS		DESAPROBADOS		AUSENTES		
		Fuera de Calendario	1	0	1	0	0,00%	0	0,00%	1	100,00%	
	Elementos de Química Ambiental	Febrero-Marzo	18	14	4	3	50,00%	3	50,00%	12	66,67%	
		Fuera de Calendario	2	1	1	0	0,00%	0	0,00%	2	100,00%	
V	Teledetección aplicada al Control Ambiental	Febrero-Marzo	8	5	3	4	100,00%	0	0,00%	4	50,00%	
		Fuera de Calendario	4	2	2	1	100,00%	0	0,00%	3	75,00%	
	Comercio Internacional y Ambiente	Febrero-Marzo	2	2	0	1	100,00%	0	0,00%	1	50,00%	
		Fuera de Calendario	0	0	0	0	0,00%	0	0,00%	0	0,00%	
	Fisicoquímica del Medio Natural	Febrero-Marzo	9	8	1	0	0,00%	0	0,00%	9	100,00%	
		Fuera de Calendario	6	5	1	1	50,00%	1	50,00%	4	66,67%	
VI	Educación Ambiental	Febrero-Marzo	5	4	1	2	100,00%	0	0,00%	3	60,00%	
		Fuera de Calendario	0	0	0	0	0,00%	0	0,00%	0	0,00%	
	Técnica de Evaluación Ambiental de Proyectos	Febrero-Marzo	8	8	0	4	100,00%	0	0,00%	4	50,00%	
		Fuera de Calendario	1	1	0	1	100,00%	0	0,00%	0	0,00%	
	PASANTÍAS	Febrero-Marzo	3	3	0	3	100,00%	0	0,00%	0	0,00%	
		Fuera de Calendario	5	5	0	5	100,00%	0	0,00%	0	0,00%	
	Inglés I	Febrero-Marzo	10	6	4	5	71,43%	2	28,57%	3	30,00%	
		Fuera de Calendario	1	1	0	0	0,00%	0	0,00%	1	100,00%	
	Francés I	Febrero-Marzo	0	0	0	0	0,00%	0	0,00%	0	0,00%	
		Fuera de Calendario	0	0	0	0	0,00%	0	0,00%	0	0,00%	
	Portugués I	Febrero-Marzo	0	0	0	0	0,00%	0	0,00%	0	0,00%	
		Fuera de Calendario	0	0	0	0	0,00%	0	0,00%	0	0,00%	
	VII	Teorías de la Información	Febrero-Marzo	0	0	0	0	0,00%	0	0,00%	0	0,00%
			Fuera de Calendario	1	0	1	0	0,00%	0	0,00%	1	100,00%
Técnicas Cualitativas de Investigación		Febrero-Marzo	1	1	0	0	0,00%	0	0,00%	1	100,00%	

RESULTADO ACADÉMICO DE LOS EXÁMENES FINALES

SEDE VIRTUAL (TODAS LAS SEDES)

CUAT.	ACTIVIDAD ACADÉMICA	TURNOS	INSCRIPTOS			TOTAL ¹⁷						
			TODOS	REG.	LIB.	APROBADOS		DESAPROBADOS		AUSENTES		
		Fuera de Calendario	1	0	1	1	100,00%	0	0,00%	0	0,00%	
	Cartografía Temática y Sistemas de Información Geográfica	Febrero-Marzo	1	1	0	0	0,00%	0	0,00%	1	100,00%	
		Fuera de Calendario	0	0	0	0	0,00%	0	0,00%	0	0,00%	
	Inglés II	Febrero-Marzo	10	3	7	6	75,00%	2	25,00%	2	20,00%	
		Fuera de Calendario	1	1	0	0	0,00%	1	100,00%	0	0,00%	
	Francés II	Febrero-Marzo	0	0	0	0	0,00%	0	0,00%	0	0,00%	
		Fuera de Calendario	0	0	0	0	0,00%	0	0,00%	0	0,00%	
	Portugués II	Febrero-Marzo	0	0	0	0	0,00%	0	0,00%	0	0,00%	
		Fuera de Calendario	0	0	0	0	0,00%	0	0,00%	0	0,00%	
	Derecho Ambiental Internacional (Semin.)	Febrero-Marzo	0	0	0	0	0,00%	0	0,00%	0	0,00%	
		Fuera de Calendario	1	1	0	0	0,00%	0	0,00%	1	100,00%	
VIII	Producción de Material Educativo Ambiental	Febrero-Marzo	6	1	5	5	100,00%	0	0,00%	1	16,67%	
		Fuera de Calendario	1	0	1	0	0,00%	0	0,00%	1	100,00%	
	Metodología de Evaluación de Impacto Ambiental (Seminario)	Febrero-Marzo	3	3	0	1	100,00%	0	0,00%	2	66,67%	
		Fuera de Calendario	2	2	0	1	100,00%	0	0,00%	1	50,00%	
	Ordenación Ambiental de Territorio	Febrero-Marzo	7	7	0	1	100,00%	0	0,00%	6	85,71%	
		Fuera de Calendario	1	1	0	0	0,00%	1	100,00%	0	0,00%	
	Inglés III	Febrero-Marzo	2	0	2	1	50,00%	1	50,00%	0	0,00%	
		Fuera de Calendario	1	0	1	1	100,00%	0	0,00%	0	0,00%	
	Francés III	Febrero-Marzo	0	0	0	0	0,00%	0	0,00%	0	0,00%	
		Fuera de Calendario	0	0	0	0	0,00%	0	0,00%	0	0,00%	
	Portugués III	Febrero-Marzo	0	0	0	0	0,00%	0	0,00%	0	0,00%	
		Fuera de Calendario	0	0	0	0	0,00%	0	0,00%	0	0,00%	
		Trabajo Final de Investigación	Febrero-Marzo	3	3	0	3	100,00%	0	0,00%	0	0,00%

RESULTADO ACADÉMICO DE LOS EXÁMENES FINALES											
SEDE VIRTUAL (TODAS LAS SEDES)											
CUAT.	ACTIVIDAD ACADÉMICA	TURNOS	INSCRIPTOS			TOTAL ¹⁷					
			TODOS	REG.	LIB.	APROBADOS		DESAPROBADOS		AUSENTES	
		Fuera de Calendario	10	10	0	10	100,00%	0	0,00%	0	0,00%
PROMEDIO PARA LA CARRERA			6,57	6,08	2,60	2,61	80,00%	0,65	20,00%	3,30	50,33%
PROMEDIO PARA LA UNLu			20,54	15,95	4,59	61,41%		38,55%		50,26%	

Tabla 5.1 Rendimiento académico en exámenes finales

RESULTADO ACADÉMICO DE LOS EXÁMENES FINALES DE SEMINARIOS											
SEDE VIRTUAL (TODAS LAS SEDES)											
	ACTIVIDAD ACADÉMICA	TURNOS	INSCRIPTOS			TOTAL					
			TODOS	REG.	LIB.	APROBADOS		DESAPROBADOS		AUSENTES	
REGULARES	Esp., Soc.y Patrim.en Am.lat.(Sem.Opt.)	Febrero-Marzo	1	1	0	1	100,00%	0	0,00%	0	0,00%
		Fuera de Calendario	0	0	0	0	0,00%	0	0,00%	0	0,00%
	Análisis Espacial	Febrero-Marzo	6	6	0	3	100,00%	0	0,00%	3	50,00%
		Fuera de Calendario	2	2	0	0	0,00%	0	0,00%	2	100,00%
	Historia Ambiental	Febrero-Marzo	1	1	0	1	100,00%	0	0,00%	0	0,00%
		Fuera de Calendario	0	0	0	0	0,00%	0	0,00%	0	0,00%
	Producción De Material Educativo Ambiental	Febrero-Marzo	6	1	5	5	100,00%	0	0,00%	1	16,67%
		Fuera de Calendario	1	0	1	0	0,00%	0	0,00%	1	100,00%
	Derecho Ambiental Internacional (Semin.)	Febrero-Marzo	0	0	0	0	0,00%	0	0,00%	0	0,00%
		Fuera de Calendario	1	1	0	0	0,00%	0	0,00%	1	100,00%
	Diseño de Tesis (Sem. Opt.)	Febrero-Marzo	1	1	0	1	100,00%	0	0,00%	0	0,00%
		Fuera de Calendario	0	0	0	0	0,00%	0	0,00%	0	0,00%
	Met.de Eval. de Impact. Amb.(Sem.Oblig.)	Febrero-Marzo	3	3	0	1	100,00%	0	0,00%	2	66,67%
		Fuera de Calendario	2	2	0	1	100,00%	0	0,00%	1	50,00%
	Introduc.a la Invest. Amb. (Sem. Oblig.)	Febrero-Marzo	8	8	0	5	100,00%	0	0,00%	3	37,50%
		Fuera de Calendario	0	0	0	0	0,00%	0	0,00%	0	0,00%

Tabla 5.2 Rendimiento académico en exámenes finales de Seminarios



INFORME 2020 ESTADÍSTICO

Capítulo 4 – Abandono en la Carrera

En este apartado se aborda la problemática del abandono en la Carrera, clasificando a este fenómeno de acuerdo al momento en el que transcurre, denominando abandono temprano cuando los estudiantes dejan sus estudios en la Universidad en los dos primeros años a partir de su ingreso y abandono tardío del tercero en adelante.

Asimismo, se realiza un análisis del abandono de acuerdo a las diferentes Cohortes -años de ingreso- de la Carrera a efectos de permitir evaluar el impacto de potenciales estrategias aplicadas por la Comisión Plan de Estudios en un determinado momento.



4.1 EL ABANDONO¹⁸ POR COHORTE EN LA CARRERA

En el siguiente cuadro se puede observar mediante la lectura por filas, el abandono por cohorte en los sucesivos años considerando, para los años de ingreso que sea posible, la duración real¹⁹ de la Carrera como años transcurridos. Cada fila representa una cohorte, mientras que cada columna que contiene un año representa la cantidad de estudiantes que finalizaron ese año con actividad académica, esto es un examen final o una cursada del segundo cuatrimestre con resultado diferente de ausente:

ABANDONO POR COHORTE EN LA CARRERA						
LUJÁN						
COHORTE	INGRESANTES	2016	2017	2018	2019	2020
2016	43	34	16	14	15	12
		20,93%	62,79%	67,44%	65,12%	72,09%
2017	36		33	11	10	10
			8,33%	69,44%	72,22%	72,22%
2018	39			33	17	19
				15,38%	56,41%	51,28%
2019	44				41	30
					6,82%	31,82%
2020	55					46
						16,36%
ABANDONO AL MOMENTO DE CORTE EN LA CARRERA (%)						46,08%
ABANDONO AL MOMENTO DE CORTE EN CARRERAS UNLu (%)						44,44%

ABANDONO POR COHORTE EN LA CARRERA						
CAMPANA						
COHORTE	INGRESANTES	2016	2017	2018	2019	2020
2016	30	27	13	13	11	12
		10,00%	56,67%	56,67%	63,33%	60,00%
2017	15		14	6	4	3
			6,67%	60,00%	73,33%	80,00%
2018	13			10	6	4
				23,08%	53,85%	69,23%
2019	21				19	12
					9,52%	42,86%
2020	29					29
						0,00%
ABANDONO AL MOMENTO DE CORTE EN LA CARRERA (%)						44,44%
ABANDONO AL MOMENTO DE CORTE EN CARRERAS UNLu (%)						44,44%

Tabla 6. Abandono por cohorte en la Carrera

En las filas, se puede observar la cantidad de estudiantes de la cohorte que se mantienen activos al segundo Cuatrimestre de cada año.

El porcentaje que se indica en cada caso, corresponde al abandono acumulado para la cohorte en el año.

18 A los efectos de este trabajo, se contabiliza que un estudiante abandonó sus estudios si no registrara condición distinta de ausente en un examen final o cursada de una asignatura de esa Carrera durante el último cuatrimestre objeto del análisis.

19 La duración real de la Carrera es el promedio de la duración de la Carrera para los graduados del Título final de la Carrera.

4.2 EL ABANDONO TEMPRANO²⁰ Y TARDÍO²¹ EN LA CARRERA

En función de las cifras anteriores, se analiza ahora el abandono en la Carrera y su relación con el abandono observado para la totalidad de Carreras de Pregrado y Grado de la Universidad Nacional de Luján desagregando al mismo según el momento en el que se produce. Para el estudio del abandono temprano se utilizan las cohortes 2015-2019 mientras que para el abandono tardío las que van entre el año 2013 y 2017.

ABANDONO TEMPRANO Y TARDIO EN LA CARRERA			
SEDE	POBLACIÓN	ABANDONO TEMPRANO	ABANDONO TARDÍO
LUJÁN	Estudiantes de la Carrera	51,00%	11,56%
CAMPANA		60,17%	10,07%
TOTAL	Carreras UNLu	47,59%	17,04%

Tabla 7. Abandono temprano y tardío en la Carrera

20 Se denomina **abandono temprano** al fenómeno en que un estudiante deja sus estudios en la Universidad en los dos primeros años a partir de su ingreso. El abandono temprano se calcula como la cantidad de estudiantes que abandonaron sus estudios cumplidos los dos años de la cohorte.

21 Se denomina **abandono tardío** cuando un estudiante deja sus estudios en la Universidad desde tercer año a partir de su ingreso en adelante. El abandono tardío se calcula como la cantidad de estudiantes que abandonaron sus estudios entre el tercer año y la fecha de cálculo.



INFORME 2020 ESTADÍSTICO

Capítulo 5 – Egresados de la Carrera

En este Capítulo se analiza la cantidad de egresados de la Carrera comparados con los de las Carreras de la Universidad en su conjunto. Asimismo, se mide la duración real de la misma y se calcula el promedio histórico teniendo en cuenta los egresados de los últimos cinco años.



UNLU
Universidad Nacional de Luján

www.unlu.edu.ar – www.estadisticaseducativas.unlu.edu.ar
(02323) 423979 / 423171 - Luján Bs. As. - Ruta 5 y Av. Constitución

5.1 EGRESADOS²² DE LA CARRERA

A continuación se presenta la cantidad de egresados de cada uno de los Títulos que otorga la Carrera en los últimos cinco años:

SEDE	EGRESADOS DE LA CARRERA						
	TÍTULO	2016	2017	2018	2019	2020	TOTAL
LUJÁN	TÉCNICO/A UNIVERSITARIO/A EN INFORMACIÓN AMBIENTAL	14	13	8	18	3	56
	LICENCIADO/A EN INFORMACIÓN AMBIENTAL	10	14	4	9	6	43
CAMPANA	TÉCNICO/A UNIVERSITARIO/A EN INFORMACIÓN AMBIENTAL	5	4	5	4	3	21
	LICENCIADO/A EN INFORMACIÓN AMBIENTAL	1	1	5	12	4	23
TOTAL		30	32	22	43	16	143

Tabla 8. Cantidad de egresados en los últimos 5 años

²² En la Universidad Nacional de Luján, se considera egresados a aquellos estudiantes de la Carrera que hayan solicitado uno de los Títulos que otorga la misma y cuyo trámite ha sido aceptado por la Dirección General de Asuntos Académicos. Es por ello que las cantidades pueden variar de un año a otro, de acuerdo a la fecha de inicio de la Solicitud de Título.

5.2 EGRESADOS POR AÑO DE INGRESO

En el siguiente cuadro aparece la cantidad de egresados, separado por Título, de acuerdo al año de ingreso de los mismos a efectos de poder verificar la evolución a través del tiempo:

EGRESADOS POR AÑO DE INGRESO								
AÑO DE INGRESO ²³	LUJAN				CAMPANA			
	TÉC. UNIV. EN INFORMACIÓN AMBIENTAL		LIC. EN INFORMACIÓN AMBIENTAL		TÉC. UNIV. EN INFORMACIÓN AMBIENTAL		LIC. EN INFORMACIÓN AMBIENTAL	
	AÑO 2020	ACUMULADO	AÑO 2020	ACUMULADO	AÑO 2020	ACUMULADO	AÑO 2020	ACUMULADO
1997 y anteriores		74		36		11		6
1998		18	1	12		7		4
1999		9		7		11		10
2000		15		10		2		2
2001		14		11		3		2
2002		11		8		6		2
2003		13		8		3		1
2004		2		1		1		1
2005		4		2		4		3
2006		8		6		3	1	2
2007		7		5		3		3
2008		13	1	4		4		3
2009		17	1	8		8		4
2010		6	1	1		2	1	1
2011		8		4		4		3
2012	1	5	2	1		4		3
2013		4		1		2	1	1
2014		1				1		
2015	2	2			2	2	1	1
2016					1	1		
TOTAL	3	231	6	125	3	82	4	52

Tabla 9. Graduados por año de ingreso

²³ Se toma el año de ingreso a la Institución.

5.3 TASA DE EGRESO DE LA CARRERA

A continuación se presenta la tasa de egreso de la Carrera, la cual se calcula en función del periodo comprendido entre 2011 y 2015 y teniendo en cuenta los egresados del Título final que otorga la Carrera.

TASA DE EGRESO DE LA CARRERA					
SEDE	INGRESANTES	EGRESADOS POR TITULO		TASA DE EGRESO	
		INTERMEDIO	GRADO	INTERMEDIO	GRADO
LUJÁN	236	23	8	9,75%	3,39%
CAMPANA	153	14	9	9,15%	5,88%
TOTAL CARRERA	389	37	17	9,51%	4,37%
UNLu	24842	1401	1055	5,64%	4,25%

Tabla 10. Tasa de egreso de la Carrera

5.4 PROMEDIO HISTÓRICO²⁴ DE LA CARRERA Y DURACIÓN REAL²⁵

Ahora, analizamos el promedio histórico y la duración real observada en los egresados de los últimos 5 años. Para su cálculo, se tuvieron en cuenta únicamente egresados del Título Final que otorga la Carrera:

PROMEDIO HISTÓRICO DE LA CARRERA Y DURACIÓN REAL						
LICENCIADO/A EN INFORMACIÓN AMBIENTAL						
INDICADOR	LUJÁN		CAMPANA		UNLu	
	INTERMEDIO	GRADO	INTERMEDIO	GRADO	INTERMEDIO	GRADO
Promedio Histórico	-	7,06	-	7,49	-	7,14
Duración teórica (expresada en años)	3	4	3	4		
Duración real (expresada en años)	9,07	11,95	7,48	11,96	7,82	10,47
Desvío de la duración ²⁶ (expresada en años)	6,07	7,95	4,48	7,96	4,72	6,10

Tabla 11. Promedio histórico y duración real de la Carrera

24 El **promedio histórico de la Carrera** es el promedio de los promedios académicos de los graduados del Título Final de la Carrera en los últimos 5 años.

25 La **duración real de la Carrera** es el promedio de la duración de la Carrera para los graduados del Título final de la Carrera.

26 El **desvío de la duración** es la proporción en la cual se desvía la duración real de la duración teórica para una Carrera o un grupo de ellas.



INFORME 2020 ESTADÍSTICO

Capítulo 6 – Percepción de los egresados sobre la Carrera y la Institución

En este Capítulo se analizan las respuestas a la “Encuesta del recién graduado” realizada por los estudiantes al momento de solicitar su Título mediante el Sistema SIU Kolla, en relación a la situación laboral de los recién graduados. El objetivo es verificar las características de la inserción de los mismos en el mercado laboral.

Luego se presentan las percepciones de estos acerca de la Carrera y la Universidad Nacional de Luján en su conjunto.

Se analizan aspectos referidos al motivo por el cual escogieron la Carrera y la Institución para realizar sus estudios, sus apreciaciones acerca del nivel de exigencia, completitud y pertinencia del Plan de Estudios por el cual transitaron en esta Universidad.



6.1 CARACTERÍSTICAS Y PERFIL SOCIODEMOGRÁFICO DE LOS EGRESADOS²⁷

A continuación se destacan características y perfil sociodemográfico de los egresados del año objeto de análisis:

		Carrera	
		Licenciatura en Información Ambiental	
		Recuento	%
Título	Técnico Universitario en Información Ambiental	6	100,0%
	Total	6	100,0%

Tabla 12. Cantidad total de Egresados

Datos Personales			
		Recuento	%
Edad	24	2	33,3%
	25	1	16,7%
	27	1	16,7%
	28	1	16,7%
	31	1	16,7%
	Total	6	100,0%

Tabla 13. Egresados por edad

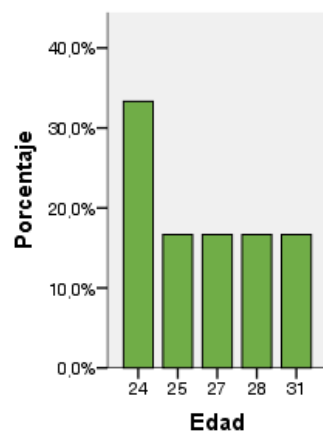

²⁷ La información que se detalla de aquí en adelante, fue extraída de la “Encuesta del recién graduado” correspondiente a las colaciones 125 a 129, por tanto, las cantidades podrían no coincidir con las cantidades de egresados publicadas en las secciones previas.

		Recuento	%
Sexo	Femenino	5	83,3%
	Masculino	1	16,7%
	Total	6	100,0%

Tabla 14. Egresados por sexo

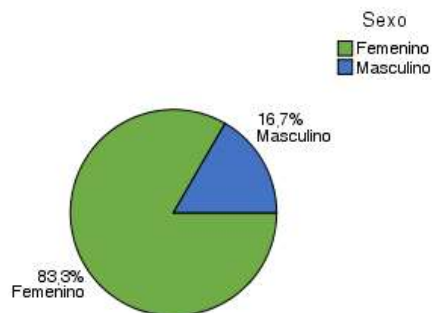

		Recuento	%
Estado Civil		1	16,7%
	Soltero	5	83,3%
	Total	6	100,0%

Tabla 16. Egresados por estado civil

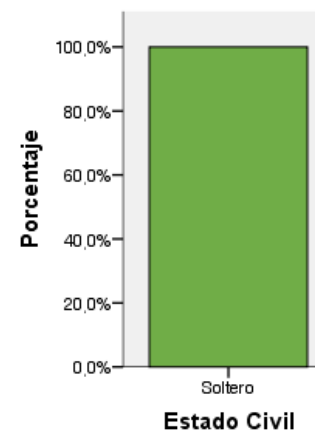

		Recuento	%
Nacionalidad	Argentino	6	100,0%
	Total	6	100,0%

Tabla 15. Egresados por Nacionalidad

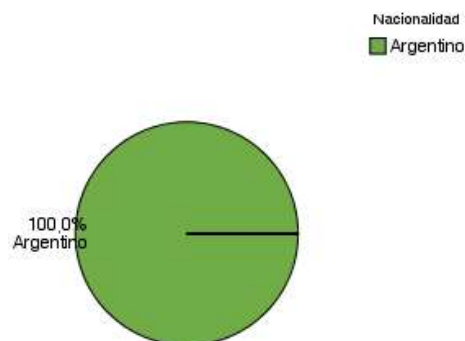

6.2 SITUACIÓN LABORAL AL MOMENTO DE SOLICITUD DEL TÍTULO

En la siguiente tabla, se agrupan a los egresados de la Carrera de acuerdo a su situación laboral y se los compara con los egresados del conjunto de las Carreras de Grado y Pregrado:

Datos Laborales			
		Recuento	%
Condición Actual	No trabaja	1	16,7%
	Trabaja en relación con la profesión	1	16,7%
	Trabaja, pero no tiene relación con la profesión	4	66,7%
	Total	6	100,0%
	Tasa de Ocupación de la carrera ²⁸	83,33%	
	Tasa de Empleo Encajado de la carrera ²⁹	16,67%	
	Tasa de Ocupación de la UNLu	74,32%	
	Tasa de Empleo Encajado de la UNLu	55,95%	

Tabla 17. Egresados según condición actual laboral

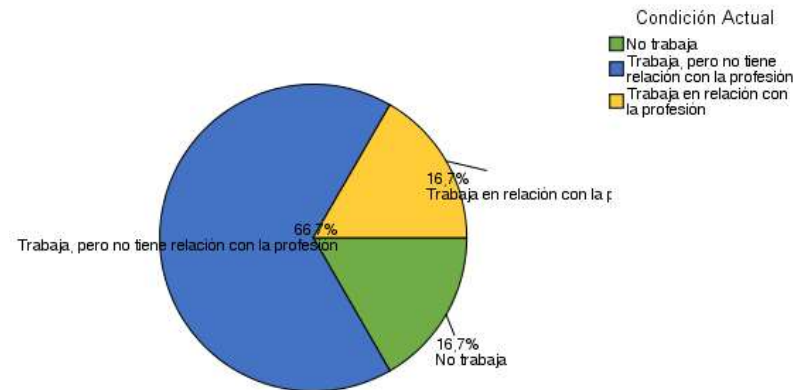

28 La **Tasa de Ocupación** es la proporción de egresados con un empleo sobre el total de egresados.

29 La **Tasa de Empleo Encajado** es la proporción de egresados con un empleo relacionado a su profesión sobre el total de egresados.

		Recuento	%
Busca trabajo	Si	6	100,0%
	Total	6	100,0%

Tabla 18. Situación laboral de los egresados

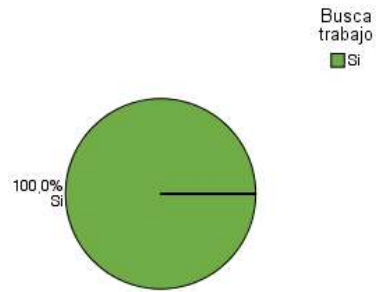

A continuación, se analiza la satisfacción de los egresados que manifestaron tener empleo al momento de solicitar el título.

		Recuento	%
Está satisfecho con su trabajo		1	16,7%
	Medianamente satisfecho	2	33,3%
	No Responde	1	16,7%
	Poco satisfecho	2	33,3%
	Total	6	100,0%

Tabla 19. Satisfacción de los Egresados con su empleo

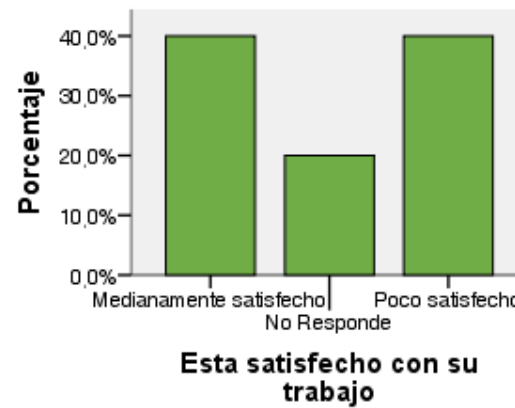

6.3 MOTIVOS DE LA ELECCIÓN DE LA UNIVERSIDAD NACIONAL DE LUJÁN

En primer lugar, se presentan las respuestas de los egresados cuando se los indagó acerca de los motivos por los cuales escogieron esta Universidad para realizar sus estudios de nivel superior:

		Recuento	%
Por qué eligió estudiar en esta Universidad	Cercanía con el lugar de residencia o de trabajo	4	66,7%
	Prestigio académico	1	16,7%
	Única institución que dictaba la carrera	1	16,7%
	Total	6	100,0%

Tabla 20. Motivos de elección de la UNLu

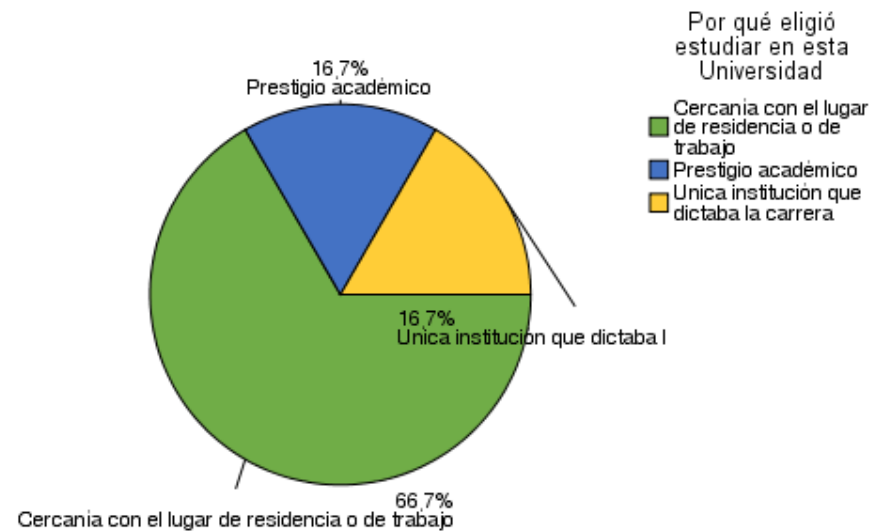

6.4 MOTIVOS DE ELECCIÓN DE LA CARRERA

Ahora se profundiza sobre los motivos por los cuales los egresados escogieron inscribirse en esa Carrera Universitaria:

<i>Relación con la Universidad</i>			
		<i>Recuento</i>	<i>%</i>
Motivos por los cuales eligió su carrera Universitaria	Desarrollo Profesional	2	33,3%
	Deseos de ser útil a la sociedad	1	16,7%
	Posibilidades de trabajo	1	16,7%
	Sugerencia del núcleo familiar	1	16,7%
	Una clara vocación	1	16,7%
	Total	6	100,0%

Tabla 21. Motivos de elección de la Carrera

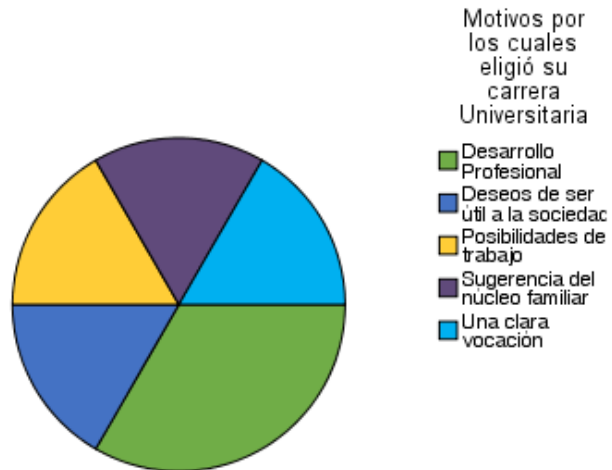

6.5 PERCEPCIÓN DE LOS CONTENIDOS ESTUDIADOS

A continuación, se presenta la percepción de los graduados sobre los contenidos abordados durante la Carrera Universitaria:

	<i>Los contenidos estudiados durante su carrera fueron interesantes</i>		<i>Los contenidos estudiados durante su carrera cumplieron sus expectativas</i>	
	Recuento	%	Recuento	%
De acuerdo	5	83,3%	5	83,3%
Ni acuerdo ni en desacuerdo	0	0,0%	1	16,7%
Totalmente de acuerdo	1	16,7%	0	0,0%
Total	6	100,0%	6	100,0%

Tabla 22. Percepción de los contenidos estudiados

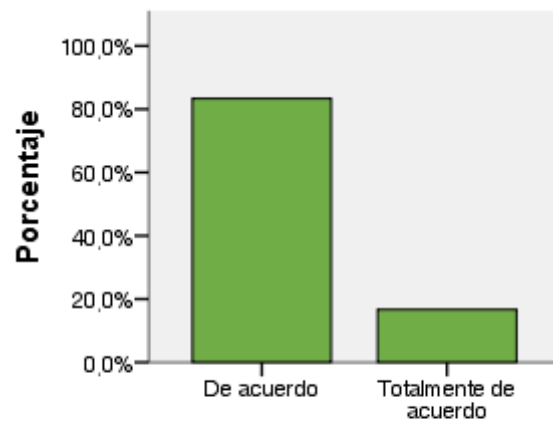

Los contenidos estudiados durante su carrera fueron interesantes

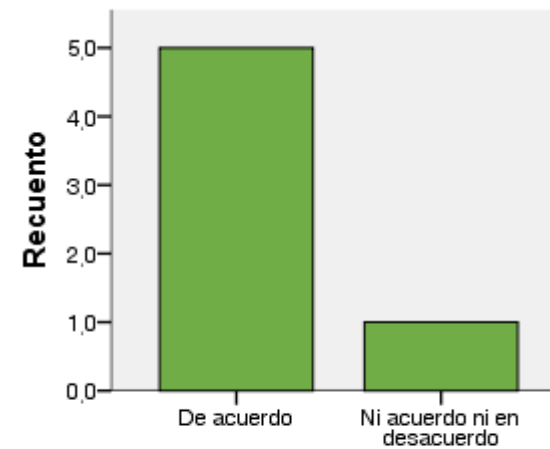

Los contenidos estudiados durante su carrera cumplieron sus expectativas

6.6 PERCEPCIÓN DEL NIVEL DE EXIGENCIA

En este apartado se muestran las respuestas acerca del nivel de exigencia percibido por los egresados en las actividades académicas que formaron parte de su trayecto curricular:

		Recuento	%
Nivel de exigencia de la carrera	Elevado	4	66,7%
	Ni elevado ni bajo	1	16,7%
	Totalmente elevado	1	16,7%
	Total	6	100,0%

Tabla 23. Percepción del nivel de exigencia

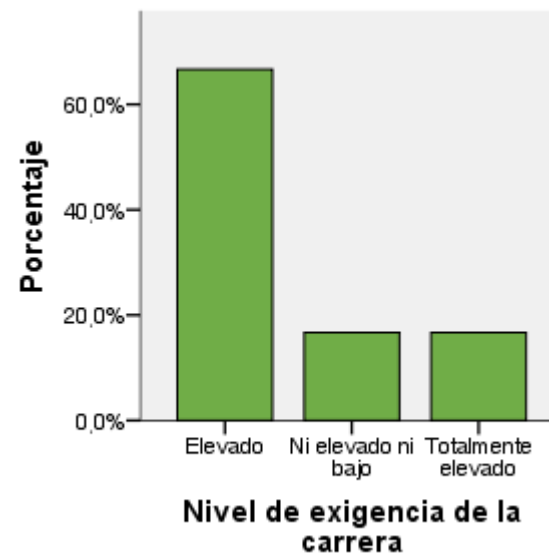

6.7 PERCEPCIÓN DEL PLAN DE ESTUDIOS

En último término, se presenta la percepción de los egresados de la Carrera en relación al perfil y la duración del Plan de Estudios que cursaron:

	No		No Responde		Si		Total	
	Recuento	%	Recuento	%	Recuento	%	Recuento	%
El plan de estudios debería ser más corto	6	100,0%	0	0,0%	0	0,0%	6	100,0%
El plan de estudios debería ser más largo	4	66,7%	0	0,0%	2	33,3%	6	100,0%
El plan de estudios tendría que ser un perfil más técnico	0	0,0%	0	0,0%	6	100,0%	6	100,0%
El plan de estudios tendría que ser más generalista	5	83,3%	1	16,7%	0	0,0%	6	100,0%

Tabla 24. Percepción del plan de estudios

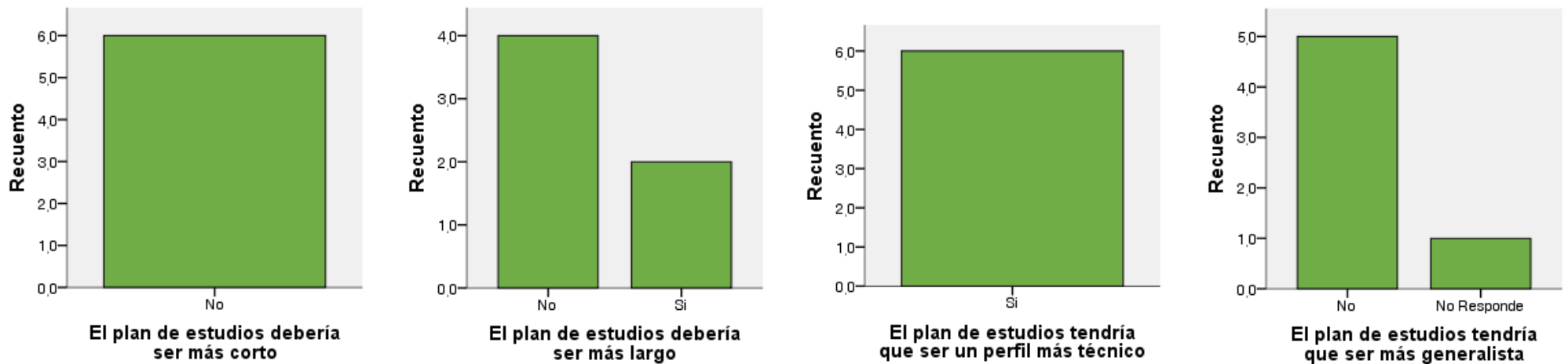

6.8 CARACTERÍSTICAS Y PERFIL SOCIODEMOGRÁFICO DE LOS EGRESADOS³⁰

A continuación se destacan características y perfil sociodemográfico de los egresados del año objeto de análisis:

		Carrera	
		Licenciatura en Información Ambiental	
		Recuento	%
Título	Licenciado en Información Ambiental	5	100,0%
	Total	5	100,0%

Tabla 25. Cantidad total de Egresados

Datos Personales			
		Recuento	%
Edad	28	1	20,0%
	29	1	20,0%
	30	1	20,0%
	32	1	20,0%
	57	1	20,0%
Total		5	100,0%

Tabla 26. Egresados por edad

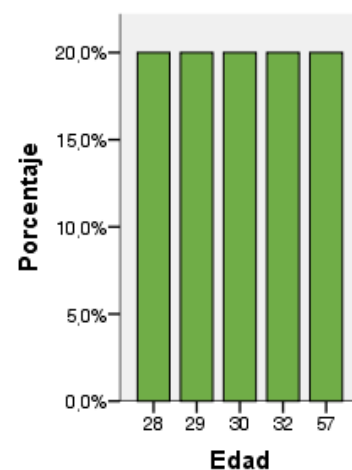

³⁰ La información que se detalla de aquí en adelante, fue extraída de la “Encuesta del recién graduado” correspondiente a las colaciones 125 a 129, por tanto, las cantidades podrían no coincidir con las cantidades de egresados publicadas en las secciones previas.

		Recuento	%
Sexo	Femenino	3	60,0%
	Masculino	2	40,0%
	Total	5	100,0%

Tabla 27. Egresados por sexo

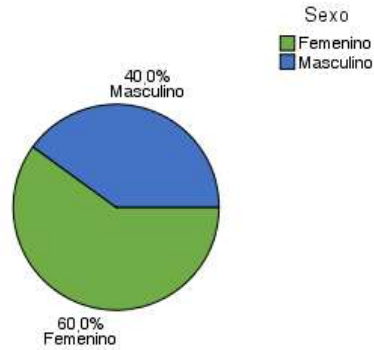

		Recuento	%
Estado Civil	Divorciado	1	20,0%
	Soltero	3	60,0%
	Unido de hecho	1	20,0%
	Total	5	100,0%

Tabla 29. Egresados por estado civil

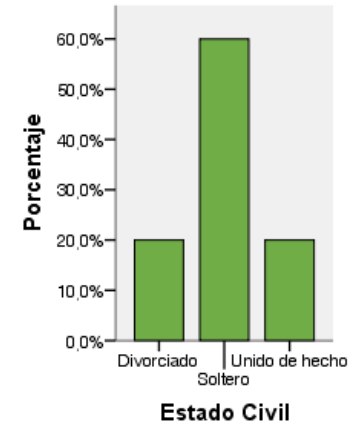

		Recuento	%
Nacionalidad	Argentino	5	100,0%
	Total	5	100,0%

Tabla 28. Egresados por Nacionalidad

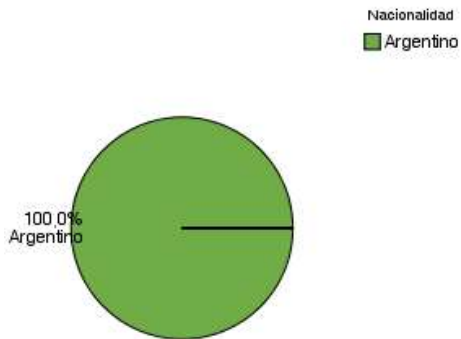

6.9 SITUACIÓN LABORAL AL MOMENTO DE SOLICITUD DEL TÍTULO

En la siguiente tabla, se agrupan a los egresados de la Carrera de acuerdo a su situación laboral y se los compara con los egresados del conjunto de las Carreras de Grado y Pregrado:

Datos Laborales			
		Recuento	%
Condición Actual	Trabaja en relación con la profesión	3	60,0%
	Trabaja, pero no tiene relación con la profesión	2	40,0%
	Total	5	100,0%
	Tasa de Ocupación de la carrera	100,00%	
	Tasa de Empleo Encajado de la carrera	60,00%	
	Tasa de Ocupación de la UNLu	74,32%	
	Tasa de Empleo Encajado de la UNLu	55,95%	

Tabla 30. Egresados según condición actual laboral

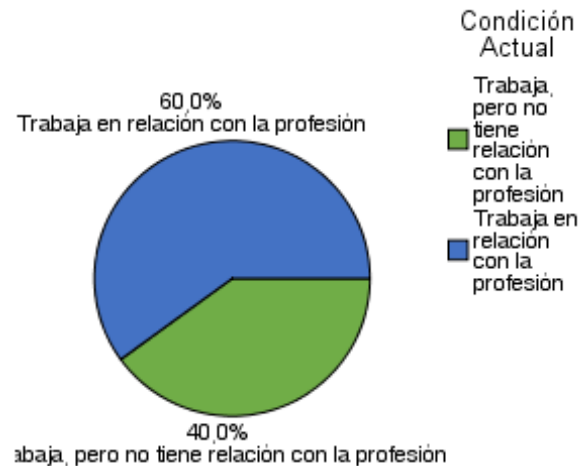

		Recuento	%
Busca trabajo		1	20,0%
	No	2	40,0%
	Si	2	40,0%
	Total	5	100,0%

Tabla 31. Situación laboral de los egresados

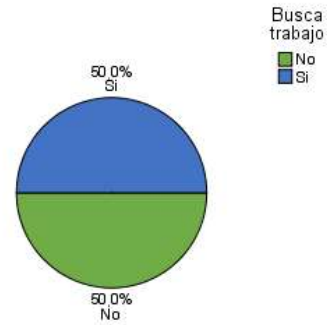

A continuación, se analiza la satisfacción de los egresados que manifestaron tener empleo al momento de solicitar el título.

		Recuento	%
Está satisfecho con su trabajo	Insatisfecho	1	20,0%
	Medianamente satisfecho	1	20,0%
	Muy satisfecho	2	40,0%
	Poco satisfecho	1	20,0%
	Total	5	100,0%

Tabla 32. Satisfacción de los Egresados con su empleo



6.10 MOTIVOS DE LA ELECCIÓN DE LA UNIVERSIDAD NACIONAL DE LUJÁN

En primer lugar, se presentan las respuestas de los egresados cuando se los indagó acerca de los motivos por los cuales escogieron esta Universidad para realizar sus estudios de nivel superior:

		Recuento	%
Por qué eligió estudiar en esta Universidad	Cercanía con el lugar de residencia o de trabajo	2	40,0%
	Otros	1	20,0%
	Recomendación de familiares o amigos	1	20,0%
	Única institución que dictaba la carrera	1	20,0%
	Total	5	100,0%

Tabla 33. Motivos de elección de la UNLu

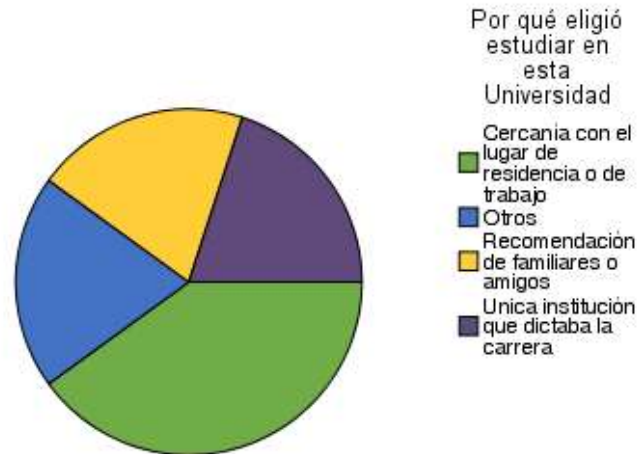

6.11 MOTIVOS DE ELECCIÓN DE LA CARRERA

Ahora se profundiza sobre los motivos por los cuales los egresados escogieron inscribirse en esa Carrera Universitaria:

<i>Relación con la Universidad</i>			
		<i>Recuento</i>	<i>%</i>
Motivos por los cuales eligió su carrera Universitaria	Desarrollo Profesional	1	20,0%
	Deseos de ser útil a la sociedad	2	40,0%
	Interés por el avance científico y tecnológico	1	20,0%
	Una clara vocación	1	20,0%
	Total	5	100,0%

Tabla 34. Motivos de elección de la Carrera

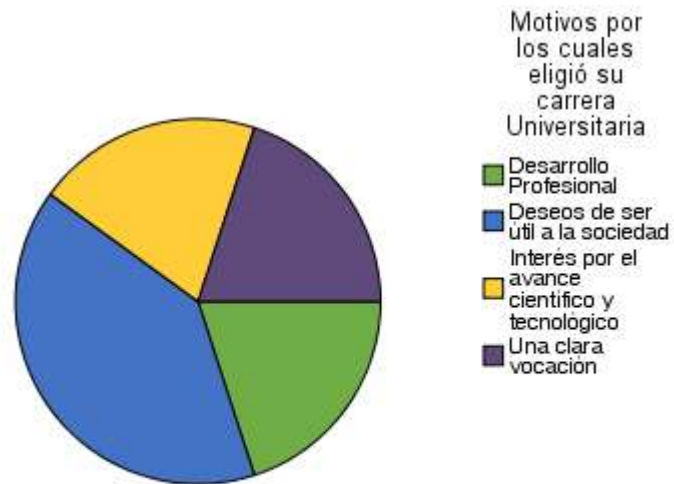

6.12 PERCEPCIÓN DE LOS CONTENIDOS ESTUDIADOS

A continuación, se presenta la percepción de los graduados sobre los contenidos abordados durante la Carrera Universitaria:

	<i>Los contenidos estudiados durante su carrera fueron interesantes</i>		<i>Los contenidos estudiados durante su carrera cumplieron sus expectativas</i>	
	<i>Recuento</i>	<i>%</i>	<i>Recuento</i>	<i>%</i>
De acuerdo	3	60,0%	2	40,0%
Ni acuerdo ni en desacuerdo	0	0,0%	1	20,0%
Totalmente de acuerdo	2	40,0%	2	40,0%
Total	5	100,0%	5	100,0%

Tabla 35. Percepción de los contenidos estudiados

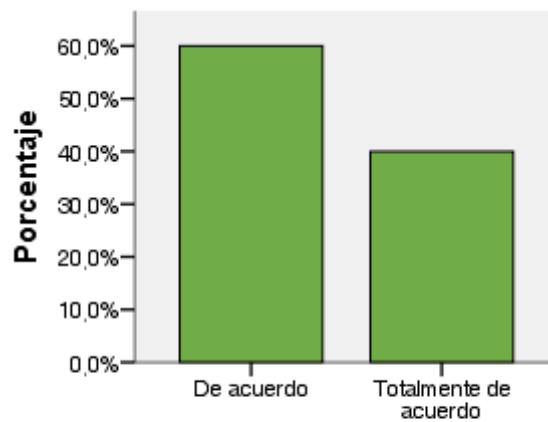

Los contenidos estudiados durante su carrera fueron interesantes

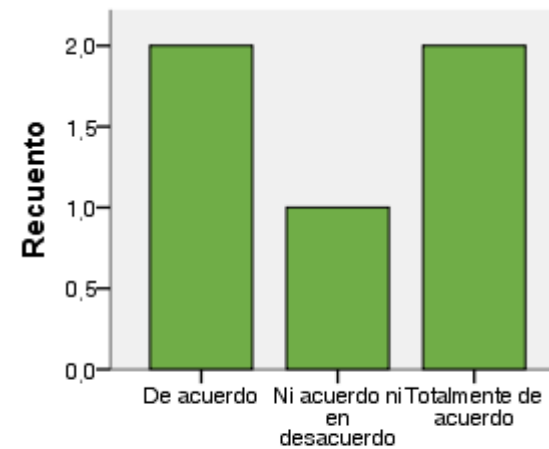

Los contenidos estudiados durante su carrera cumplieron sus expectativas

6.13 PERCEPCIÓN DEL NIVEL DE EXIGENCIA

En este apartado se muestran las respuestas acerca del nivel de exigencia percibido por los egresados en las actividades académicas que formaron parte de su trayecto curricular:

		Recuento	%
Nivel de exigencia de la carrera	Elevado	4	80,0%
	Totalmente elevado	1	20,0%
	Total	5	100,0%

Tabla 36. Percepción del nivel de exigencia

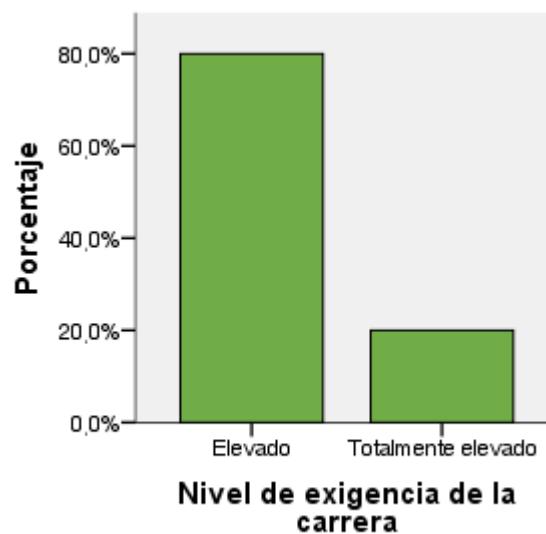

6.14 PERCEPCIÓN DEL PLAN DE ESTUDIOS

En último término, se presenta la percepción de los egresados de la Carrera en relación al perfil y la duración del Plan de Estudios que cursaron:

	No		No Responde		Si		Total	
	Recuento	%	Recuento	%	Recuento	%	Recuento	%
El plan de estudios debería ser más corto	4	80,0%	1	20,0%	0	0,0%	5	100,0%
El plan de estudios debería ser más largo	4	80,0%	1	20,0%	0	0,0%	5	100,0%
El plan de estudios tendría que ser un perfil más técnico	1	20,0%	0	0,0%	4	80,0%	5	100,0%
El plan de estudios tendría que ser más generalista	4	80,0%	0	0,0%	1	20,0%	5	100,0%

Tabla 37. Percepción del plan de estudios

