



LICENCIATURA EN SISTEMAS DE INFORMACIÓN

INFORME 2020 ESTADÍSTICO

Departamento de Estadísticas Educativas
Dirección de Gestión Curricular
Dirección General de Asuntos Académicos



UNLU
Universidad Nacional de Luján

www.unlu.edu.ar – www.estadisticaseducativas.unlu.edu.ar
(02323) 423979 / 423171 - Luján Bs. As. - Ruta 5 y Av. Constitución



INFORME 2020 ESTADÍSTICO

Departamento de Estadísticas Educativas

A. S. Sonia Saraceno

Lic. Candela Cortabarría

Director de Gestión Curricular

Lic. Juan Manuel Fernández

Director General de Asuntos Académicos

Mg. Mario Guillermo Oloriz

Fuentes secundarias de información
Dirección General de Sistemas

Diseño e Impresión
Dirección de Publicaciones e Imprenta



UNLU
Universidad Nacional de Luján

www.unlu.edu.ar – www.estadisticaseducativas.unlu.edu.ar
(02323) 423979 / 423171 - Luján Bs. As. - Ruta 5 y Av. Constitución

INDICE

Presentación	5
Capítulo I “Matrícula de la Carrera”	6
1.1 Aspirantes de la Carrera	7
1.2 Ingresantes de la Carrera	8
1.3 Estudiantes regulares y activos por plan de estudios	9
Capítulo II “Resultado académico de las cursadas”	10
2.1 Resultados de cursadas para la carrera	11
Capítulo III “Resultado académico de los exámenes finales”	19
3.1 Resultado académico de los estudiantes en exámenes finales	20
Capítulo IV “El abandono en la Carrera”	25
4.1 El abandono por cohorte en la Carrera	26
4.2 El abandono temprano y tardío en la Carrera	27
Capítulo V “Egresados de la Carrera”	28
5.1 Egresados de la carrera	29
5.2 Egresados por año de ingreso	30
5.3 Tasa de egreso de la Carrera	31
5.4 Promedio histórico de la Carrera y duración real	32
Capítulo VI “Percepción de los egresados sobre la Carrera y la Institución”	33
Título: Analista Programador Universitario	
6.1 Características y perfil sociodemográfico de los egresados	34
6.2 Situación laboral al momento de solicitud del título	36

6.3 Motivos de la elección de la Universidad Nacional de Luján	38
6.4 Motivos de elección de la Carrera	39
6.5 Percepción de los contenidos estudiados	40
6.6 Percepción del nivel de exigencia	41
6.7 Percepción del plan de estudios	42
Título: Lic. en Sistemas de Información	
6.8 Características y perfil sociodemográfico de los egresados	43
6.9 Situación laboral al momento de solicitud del título	45
6.10 Motivos de la elección de la Universidad Nacional de Luján	47
6.11 Motivos de elección de la Carrera	48
6.12 Percepción de los contenidos estudiados	49
6.13 Percepción del nivel de exigencia	50
6.14 Percepción del plan de estudios	51



INFORME 2020 ESTADÍSTICO

Informe Estadístico – Presentación

El presente informe, elaborado por el Departamento de Estadísticas Educativas, pretende ser un insumo para el seguimiento de la Carrera tanto para el Coordinador como para la Comisión Plan de Estudios a cargo de su gestión de acuerdo a la Resolución HCS 545/02.

El mismo fue elaborado a partir de la información del Sistema de Control Académico, el Sistema de Encuestas SIU Kolla en lo que respecta a la opinión del egresado y el Sistema Integrado de Aplicaciones Web como fuentes de información y en función de los diferentes estados posibles para los estudiantes, definidos en la Resolución HCS 996/15 y sus modificatorias.

En este documento se organiza la información en distintos capítulos, de acuerdo a los diferentes aspectos abordados en el mismo que se transcriben a continuación: Matrícula de la Carrera, Rendimiento académico en cursadas, Rendimiento académico en exámenes finales, Abandono en la Carrera, Egresados de la Carrera y Percepción de los egresados sobre la Carrera y la Institución.

En aquellos casos de Carreras que se dictan en más de una Sede, se ha optado por separar la información a efectos de facilitar el análisis de la misma.





INFORME 2020 ESTADÍSTICO

Capítulo 1 – Matrícula de la Carrera

Dentro de este capítulo se presenta información referente a la cantidad de aspirantes e ingresantes a la Carrera para el año en análisis, su tasa de crecimiento con respecto a años anteriores y su relación con el mismo fenómeno para el conjunto de las Carreras de Grado y Pregrado que dicta la Universidad Nacional de Luján.

En los casos que la Carrera objeto del informe contara con más de un Plan de Estudios activo, dado que pueden inscribirse ingresantes con distintos requisitos de ingreso, se presenta la cantidad de estudiantes por cada uno de los Planes de Estudio.



UNLU
Universidad Nacional de Luján

www.unlu.edu.ar – www.estadisticaseducativas.unlu.edu.ar
(02323) 423979 / 423171 - Luján Bs. As. - Ruta 5 y Av. Constitución

1.1 ASPIRANTES¹ DE LA CARRERA

En la Tabla 1 se puede observar la cantidad de aspirantes de la Carrera en los últimos cinco años así como también la evolución en el mismo periodo para esta Carrera y la totalidad de las Carreras de Pregrado y Grado de la Universidad Nacional de Luján:

ASPIRANTES DE LA CARRERA							
AÑO	LUJÁN		CHIVILCOY		PILAR		TC UNLu ²
	ASPIRANTES	TCC ³	ASPIRANTES	TCC	ASPIRANTES	TCC	
2016	144	0,90	26	1,24	-	-	1,04
2017	152	1,06	25	0,96	30	-	1,12
2018	207	1,36	31	1,24	-	-	0,99
2019	234	1,13	28	0,90	-	-	1,13
2020	311	1,33	38	1,36	-	-	1,11
PROMEDIO	209,60	1,16	29,60	1,14	30,00	-	1,08

Tabla 1. Aspirantes de la Carrera y tasas de crecimiento

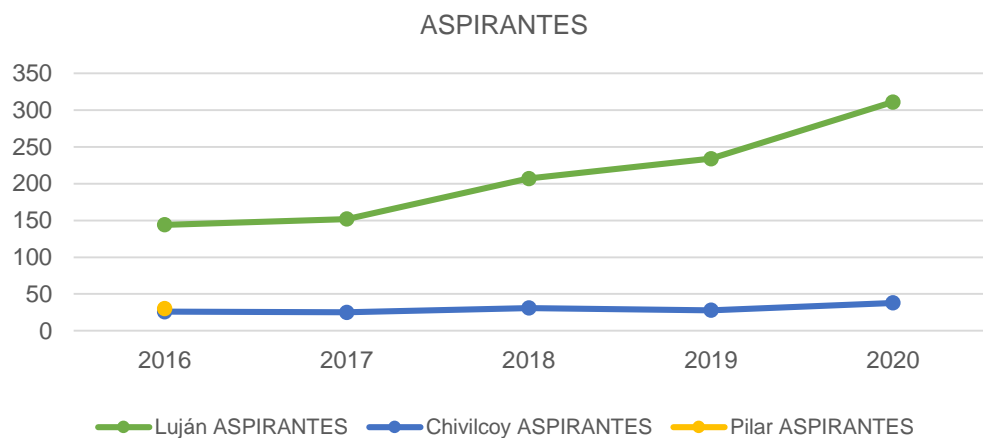

1 De acuerdo a la Resolución HCS 996/15 y sus modificatorias, "se considera **aspirante** de la Universidad Nacional de Luján a todas aquellas personas que formalicen su inscripción y cumplan con los requisitos documentales establecidos en el presente Régimen, con el objeto de cursar una Carrera de Pregrado o Grado que forme parte de la oferta académica de la Universidad para el año académico en que se inscribe."

2 La tasa de crecimiento de la UNLu es calculada en función de los aspirantes a todas las Carreras de Grado y Pregrado de la Universidad.

3 La tasa de crecimiento es calculada con respecto al año anterior y corresponde al cociente entre la cantidad de aspirantes para el año en cuestión y la cantidad de aspirantes para el año anterior.

1.2 INGRESANTES⁴ DE LA CARRERA

En la Tabla 2 se puede observar la cantidad de ingresantes a la Carrera en los últimos cinco años así como también el cociente entre la cantidad de ingresantes y aspirantes, la evolución en el mismo periodo para esta Carrera y la totalidad de las Carreras de Pregrado y Grado de la Universidad Nacional de Luján. Es importante hacer notar que los últimos tres indicadores mencionados fueron calculados del mismo modo que en el apartado anterior.

AÑO	INGRESANTES A LA CARRERA ⁵									TC UNLu
	LUJÁN			CHIVILCOY			PILAR			
	INGRESANTES	I/A	TCC	INGRESANTES	I/A	TCC	INGRESANTES	I/A	TCC	
2016	117	81,25%	0,73	21	80,77%	1,62	-	-	-	1,04
2017	150	98,68%	1,28	14	56,00%	0,67	30	100,00%	-	1,12
2018	179	86,47%	1,19	25	80,65%	1,79	-	-	-	0,98
2019	158	67,52%	0,88	21	75,00%	0,84	-	-	-	0,92
2020	280	90,03%	1,77	34	89,47%	1,62	-	-	-	1,40
PROMEDIO	176,80	84,79%	1,17	23,00	76,38%	1,31	30,00	100,00%	0,00	1,09

Tabla 2. Ingresantes de la Carrera y tasas de crecimiento

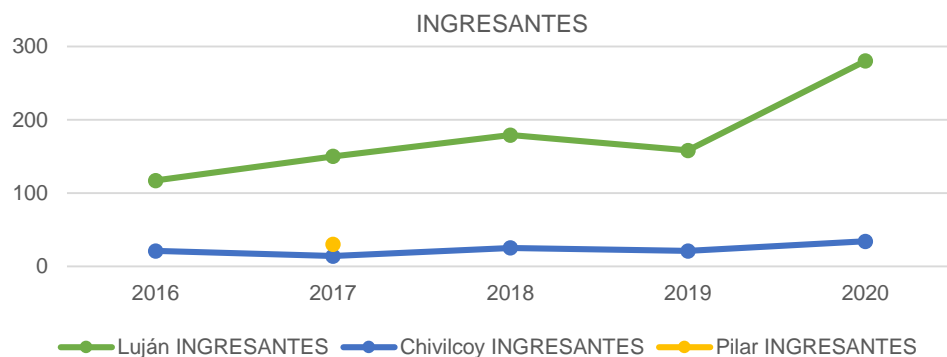

4 De acuerdo a la Resolución HCS 996/15 y sus modificatorias, "se considera ingresante a todo aspirante que haya dado cumplimiento a las siguientes condiciones:

a) Completar uno de los siguientes requisitos:

- Presentación de título o constancia de título en trámite para quienes se inscribieron optando por la modalidad "con estudios de nivel anterior completos" o;
- Aprobar la evaluación correspondiente para los que se inscribieron optando por la modalidad "mayor de 25 años sin título de nivel medio completos", y

b) Haber efectuado una de las siguientes actividades:

- Inscribirse para cursar al menos una actividad académica correspondiente al plan de estudios de la carrera, durante el primero o segundo cuatrimestre del año académico;
- Alcanzar condición distinta de ausente en alguno de los Talleres Introdutorios o;
- Presentar formalmente trámite de equivalencias externas por Mesa General de Entradas, Salidas y Archivo o;
- Inscribirse para rendir examen final en el turno julio-agosto del año de inscripción.-"

5 No se considera a los inhabilitados por no completar la información al 30 de octubre del año de ingreso.

1.3 ESTUDIANTES REGULARES⁶ Y ACTIVOS⁷ POR PLAN DE ESTUDIOS

A continuación se presenta la cantidad de estudiantes regulares y activos en cada uno de los Planes de estudio activos con que cuenta la Carrera actualmente. A los efectos de este documento, se denomina Plan de estudios activo para la Carrera a aquel que cuente con estudiantes regulares inscriptos en el mismo.

ESTUDIANTES EN LA CARRERA					
SEDE	PLAN DE ESTUDIOS	ESTUDIANTES REGULARES	ESTUDIANTES ACTIVOS ⁸		
			1° CUAT	2° CUAT	2020
LUJÁN	1708	3	1	2	3
	1711	20	10	9	12
	1712	1	1	1	1
	1713	780	514	352	561
CHIVILCOY	1711	2	2	2	2
	1713	89	59	39	62
CRES MERCEDES	1713	3	0	1	1
PILAR	1713	4	1	2	2

Tabla 3. Estudiantes regulares y activos por Plan de Estudios

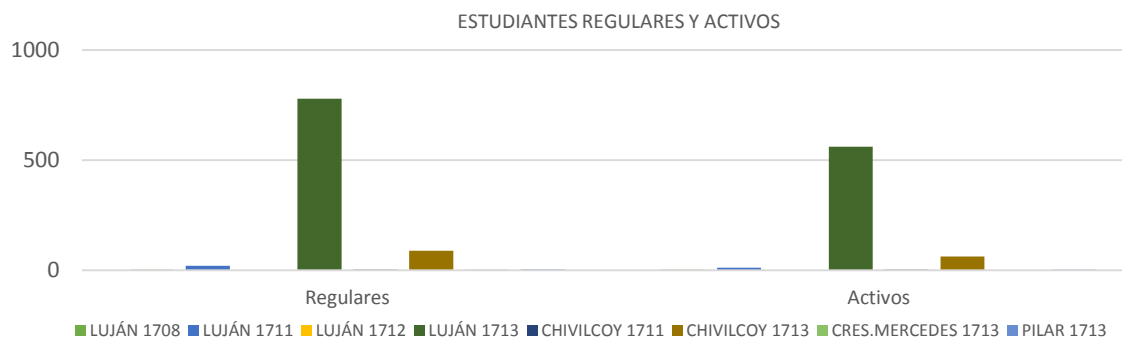

6 De acuerdo a la Resolución HCS 996/15 y sus modificatorias, "se considerará **estudiante** regular en una carrera de la Universidad Nacional de Luján a:

- Los ingresantes que tuvieron actividad durante el año de su inscripción, es decir aquellos que rindieron al menos un examen final o cursaron al menos una asignatura, seminario o taller alcanzando como resultado de la misma condición distinta de ausente.
- Los estudiantes que hayan aprobado por lo menos dos (2) asignaturas, seminarios o talleres en una carrera durante el año académico anterior. Las restantes Actividades Académicas no serán consideradas a los efectos del control de regularidad en la Carrera.
- Los estudiantes que habiendo aprobado la totalidad de las asignaturas, seminarios y/o talleres de las carreras y adeuden la defensa y/o exposición de trabajos finales, tesis u otras exigencias previstas en el Plan de Estudios para acceder al título correspondiente, siempre que se realice dentro de los cuatro (4) años posteriores a la fecha de la última actividad académica aprobada. Sólo por razones que sean consideradas válidas por la Comisión de Plan de Estudios este plazo podrá extenderse en dos (2) años."

7 A los efectos del presente trabajo, se considera que un estudiante es activo si presenta alguna inscripción en cursadas o examen final con condición distinta de ausente durante el intervalo de tiempo estudiado.

8 Únicamente por el año académico 2020 y en función de la Res. HCS N° 240/20 (la que establece el turno de exámenes corrido de febrero a marzo 2020), el año académico 2020 transcurrió entre el 1°/3/20 y el 1°/4/21 a diferencia de los años académicos anteriores donde el año académico terminaba el 1° de marzo.



INFORME 2020 ESTADÍSTICO

Capítulo 2 – Resultado académico de las cursadas

Este capítulo aborda el rendimiento de los estudiantes en las diferentes actividades académicas que integran los Planes de Estudio vigentes de la Carrera en función de las diferentes condiciones posibles a las que puede arribar un estudiante luego de cursar una actividad de acuerdo a lo establecido en el Capítulo II del Régimen General de Estudios, Resolución HCS 996/15 y sus modificatorias.

Cabe aclarar que las actividades académicas que componen los Planes de Estudio vigentes se presentan de acuerdo al cuatrimestre al que pertenecen a efectos de facilitar el análisis de la información.



UNLU
Universidad Nacional de Luján

www.unlu.edu.ar – www.estadisticaseducativas.unlu.edu.ar
(02323) 423979 / 423171 - Luján Bs. As. - Ruta 5 y Av. Constitución

2.1 RESULTADOS DE CURSADAS PARA LA CARRERA⁹

En este apartado se observa la cantidad de inscriptos en cada actividad académica del Plan de Estudios vigente de la Carrera, el índice de repitencia y el resultado final en la cursada. Se hace notar que las actividades académicas que componen el Plan de Estudios vigente se presentan de acuerdo a la matriz de actividades académicas aprobada mediante la Resolución del Honorable Consejo Superior de creación del Plan de Estudios a efectos de facilitar el análisis de la información. Cabe aclarar que las asignaturas cuyos porcentajes figuran en color rojo, son aquellas que se encuentran por debajo o por arriba del promedio, dependiendo del valor que se quiere resaltar.

RESULTADO ACADÉMICO DE LAS CURSADAS														
LUJÁN														
CUAT.	CÓDIGO	ACTIVIDAD ACADÉMICA	INSC.	REPITENCIA ¹⁰		CONDICIÓN FINAL ¹¹						TASA DE APROBACIÓN ¹²		
						PROMOVIDOS		REGULARES		LIBRES			AUSENTES	
I	11071	Introducción a la Programación	333	53	15,92 %	57	45,24 %	45	35,71 %	24	19,05 %	207	62,16 %	0,81
	11072	Álgebra y Lógica Computacional	366	79	21,58 %	0	0,00 %	131	50,19 %	130	49,81 %	105	28,69 %	0,50
	21056	Introducción a los Sistemas de Información	247	33	13,36 %	25	23,15 %	49	45,37 %	34	31,48 %	139	56,28 %	0,69
	41407	Organización de Computadoras	384	99	25,78 %	32	17,58 %	63	34,62 %	87	47,80 %	202	52,60 %	0,52
II	11073	Matemática Discreta	254	68	26,77 %	1	0,77 %	108	83,08 %	21	16,15 %	124	48,82 %	0,84
	11074	Programación I	231	26	11,26 %	8	10,53 %	31	40,79 %	37	48,68 %	155	67,10 %	0,51
	41406	Arquitectura de Computadoras	259	59	22,78 %	7	10,45 %	33	49,25 %	27	40,30 %	192	74,13 %	0,60
	31971	Inglés I	320	90	28,13 %	47	28,48 %	60	36,36 %	58	35,15 %	155	48,44 %	0,65
III	11081	Análisis Matemático I	94	36	38,30 %	5	12,20 %	25	60,98 %	11	26,83 %	53	56,38 %	0,73
	11075	Programación II	102	48	47,06 %	0	0,00 %	29	49,15 %	30	50,85 %	43	42,16 %	0,49

⁹ Debido a la pandemia originada por el virus SARS-CoV-2, las cursadas debieron desarrollarse mayoritariamente mediante modalidad virtual, complementando en algunos casos con espacios de presencialidad durante el mes de marzo de 2021. Asimismo, mediante Res. REC 040/2020 se determinaron una serie de categorías de acuerdo a la naturaleza disciplinar de las asignaturas, las cuales fueron ratificadas mediante Disp. SA 161/2020.

¹⁰ A los efectos de este análisis, se define al Índice de repitencia como la cantidad de estudiantes inscriptos en la actividad académica que ya han cursado esta actividad en otra oportunidad sobre el total de estudiantes inscriptos.

¹¹ Las condiciones finales y la forma de acceso a cada una de ellas se encuentran determinadas por el Artículo 22 del Régimen General de Estudios, Res. HCS 996/15 y sus modificatorias.

¹² A efectos de facilitar el análisis, la Tasa de aprobación se calcula a partir de sumar la cantidad de estudiantes promovidos y regulares y realizar el cociente con la totalidad de estudiantes inscriptos menos aquellos que resultaron ausentes dado que no fueron evaluados.

RESULTADO ACADÉMICO DE LAS CURSADAS

LUJÁN

CUAT.	CÓDIGO	ACTIVIDAD ACADÉMICA	INSC.	REPITENCIA ¹⁰		CONDICIÓN FINAL ¹¹								TASA DE APROBACIÓN ¹²
						PROMOVIDOS		REGULARES		LIBRES		AUSENTES		
	11056	Sistemas de Información I	69	17	24,64 %	13	24,07 %	27	50,00 %	14	25,93 %	15	21,74 %	0,74
	31972	Inglés II	141	49	34,75 %	48	68,57 %	18	25,71 %	4	5,71 %	71	50,35 %	0,94
IV	11082	Análisis Matemático II	95	34	35,79 %	4	11,76 %	20	58,82 %	10	29,41 %	61	64,21 %	0,71
	11410	Sistemas Operativos	47	13	27,66 %	5	20,00 %	20	80,00 %	0	0,00 %	22	46,81 %	1,00
	11076	Programación Orientada a Objetos	83	9	10,84 %	0	0,00 %	11	45,83 %	13	54,17 %	59	71,08 %	0,46
	11077	Base de Datos I	59	21	35,59 %	2	6,67 %	16	53,33 %	12	40,00 %	29	49,15 %	0,60
V	11058	Sistemas de Información II	22	5	22,73 %	0	0,00 %	7	41,18 %	10	58,82 %	5	22,73 %	0,41
	10040	Teleinformática y Redes	28	12	42,86 %	1	4,55 %	8	36,36 %	13	59,09 %	6	21,43 %	0,41
	11083	Estadística y Probabilidad	38	12	31,58 %	3	9,68 %	9	29,03 %	19	61,29 %	7	18,42 %	0,39
	11079	Programación Funcional y Lógica	46	7	15,22 %	3	13,04 %	10	43,48 %	10	43,48 %	23	50,00 %	0,57
VI	11059	Sistemas de Información III	32	5	15,63 %	1	4,76 %	12	57,14 %	8	38,10 %	11	34,38 %	0,62
	11078	Base de Datos II	18	8	44,44 %	5	55,56 %	2	22,22 %	2	22,22 %	9	50,00 %	0,78
	21057	Aspectos Profesionales y Sociales	42	4	9,52 %	10	27,03 %	16	43,24 %	11	29,73 %	5	11,90 %	0,70
	11085	Administración y Gestión de Redes	18	5	27,78 %	0	0,00 %	7	87,50 %	1	12,50 %	10	55,56 %	0,88
VII	41408	Modelos, Simulación y Teoría de la Decisión	25	8	32,00 %	2	18,18 %	4	36,36 %	5	45,45 %	14	56,00 %	0,55
	41409	Sistemas Distribuidos y Programación Paralela	16	2	12,50 %	0	0,00 %	15	93,75 %	1	6,25 %	0	0,00 %	0,94
	11086	Programación en Ambiente Web	16	1	6,25 %	1	7,14 %	8	57,14 %	5	35,71 %	2	12,50 %	0,64
	11087	Seminario de Integración Profesional	7	0	0,00 %	4	57,14 %	2	28,57 %	1	14,29 %	0	0,00 %	0,86
VIII	11412	Teoría de la Computación I	42	10	23,81 %	16	84,21 %	2	10,53 %	1	5,26 %	23	54,76 %	0,95
	11088	Base de Datos Masivas (Gestión y Análisis)	17	6	35,29 %	0	0,00 %	5	62,50 %	3	37,50 %	9	52,94 %	0,63
	11060	Sistemas de Información IV	16	1	6,25 %	9	75,00 %	3	25,00 %	0	0,00 %	4	25,00 %	1,00
IX	11089	Sistemas Inteligentes	15	3	20,00 %	0	0,00 %	7	58,33 %	5	41,67 %	3	20,00 %	0,58
	11092	Seguridad de la Información	10	1	10,00 %	6	75,00 %	2	25,00 %	0	0,00 %	2	20,00 %	1,00
	11090	Recuperación de Información	11	3	27,27 %	0	0,00 %	4	100,00 %	0	0,00 %	7	63,64 %	1,00
	11091	Taller de Tesina	9	2	22,22 %	0	0,00 %	3	100,00 %	0	0,00 %	6	66,67 %	1,00

RESULTADO ACADÉMICO DE LAS CURSADAS														
LUJÁN														
CUAT.	CÓDIGO	ACTIVIDAD ACADÉMICA	INSC.	REPITENCIA ¹⁰		CONDICIÓN FINAL ¹¹						TASA DE APROBACIÓN ¹²		
						PROMOVIDOS		REGULARES		LIBRES			AUSENTES	
X	11417	Teoría de la Computación II	12	3	25,00 %	9	90,00 %	1	10,00 %	0	0,00 %	2	16,67 %	1,00
	21058	Gestión de Proyectos	11	3	27,27 %	10	90,91 %	0	0,00 %	1	9,09 %	0	0,00 %	0,91
	41410	Calidad de los Sistemas de Información	10	3	30,00 %	8	100,00 %	0	0,00 %	0	0,00 %	2	20,00 %	1,00
PROMEDIO PARA LA CARRERA			93,29	22,05	23,89 %	9,00	26,10 %	21,39	46,49 %	16,00	27,42 %	46,89	39,81 %	0,73
PROMEDIO PARA LA UNLU			72,16	30,96 %		35,89 %		32,84 %		24,39 %		34,78 %		0,69

Tabla 4.1 Resultados de cursada para la Carrera - LUJÁN

RESULTADO ACADÉMICO DE LAS CURSADAS DE SEMINARIOS														
LUJÁN														
SEMINARIOS	CÓDIGO	ACTIVIDAD ACADÉMICA	INSC.	REPITENCIA		CONDICIÓN FINAL						TASA DE APROBACIÓN		
						PROMOVIDOS		REGULARES		LIBRES			AUSENTES	
	11806	Programación Científica	3	0	0,00 %	1	50,00 %	1	50,00 %	0	0,00 %	1	33,33 %	1,00
	11416	Ingeniería de Software	1	1	100,00 %	1	100,00 %	0	0,00 %	0	0,00 %	0	0,00 %	1,00
	21420	Taller de Emprendimientos Tecnológicos	7	0	0,00 %	0	0,00 %	4	100,00 %	0	0,00 %	3	42,86 %	1,00
	11808	Artefactos Digitales Interactivos	1	0	0,00 %	0	0,00 %	0	0,00 %	0	0,00 %	1	100,00 %	0,00
	11949	Taller de Bioinformática (OPT.)	6	1	16,67 %	0	0,00 %	0	0,00 %	6	100,00 %	0	0,00 %	0,00

Tabla 4.2 Resultados de cursada de Seminarios para la Carrera - LUJÁN

RESULTADO ACADÉMICO DE LAS CURSADAS														
CHIVILCOY														
CUAT.	CÓDIGO	ACTIVIDAD ACADÉMICA	INSC.	REPITENCIA ¹³		CONDICIÓN FINAL ¹⁴						TASA DE APROBACIÓN ¹⁵		
						PROMOVIDOS		REGULARES		LIBRES			AUSENTES	
I	11071	Introducción a la Programación	39	2	5,13 %	4	28,57 %	7	50,00 %	3	21,43 %	25	64,10 %	0,79
	11072	Álgebra y Lógica Computacional	38	4	10,53 %	0	0,00 %	13	59,09 %	9	40,91 %	16	42,11 %	0,59
	21056	Introducción a los Sistemas de Información	51	9	17,65 %	1	4,35 %	13	56,52 %	9	39,13 %	28	54,90 %	0,61
	41407	Organización de Computadoras	46	9	19,57 %	4	16,67 %	6	25,00 %	14	58,33 %	22	47,83 %	0,42
II	11073	Matemática Discreta	31	5	16,13 %	1	12,50 %	2	25,00 %	5	62,50 %	23	74,19 %	0,38
	11074	Programación I	0	0	0,00 %	0	0,00 %	0	0,00 %	0	0,00 %	0	0,00 %	0,00
	41406	Arquitectura de Computadoras	21	4	19,05 %	1	11,11 %	5	55,56 %	3	33,33 %	12	57,14 %	0,67
	31971	Inglés I	0	0	0,00 %	0	0,00 %	0	0,00 %	0	0,00 %	0	0,00 %	0,00
III	11081	Análisis Matemático I	16	7	43,75 %	4	40,00 %	3	30,00 %	3	30,00 %	6	37,50 %	0,70
	11075	Programación II	19	13	68,42 %	0	0,00 %	12	92,31 %	1	7,69 %	6	31,58 %	0,92
	11056	Sistemas de Información I	6	0	0,00 %	2	40,00 %	3	60,00 %	0	0,00 %	1	16,67 %	1,00
	31972	Inglés II	11	1	9,09 %	1	11,11 %	6	66,67 %	2	22,22 %	2	18,18 %	0,78
IV	11082	Análisis Matemático II	18	7	38,89 %	1	9,09 %	4	36,36 %	6	54,55 %	7	38,89 %	0,45
	11410	Sistemas Operativos	11	2	18,18 %	0	0,00 %	9	100,00 %	0	0,00 %	2	18,18 %	1,00
	11076	Programación Orientada a Objetos	12	1	8,33 %	0	0,00 %	3	37,50 %	5	62,50 %	4	33,33 %	0,38
	11077	Base de Datos I	12	2	16,67 %	0	0,00 %	1	11,11 %	8	88,89 %	3	25,00 %	0,11
V	11058	Sistemas de Información II	4	1	25,00 %	0	0,00 %	0	0,00 %	1	100,00 %	3	75,00 %	0,00
	10040	Teleinformática y Redes	8	2	25,00 %	0	0,00 %	2	40,00 %	3	60,00 %	3	37,50 %	0,40
	11083	Estadística y Probabilidad	4	1	25,00 %	0	0,00 %	2	50,00 %	2	50,00 %	0	0,00 %	0,50
	11079	Programación Funcional y Lógica	8	1	12,50 %	1	12,50 %	3	37,50 %	4	50,00 %	0	0,00 %	0,50
VI	11059	Sistemas de Información III	2	0	0,00 %	0	0,00 %	1	100,00 %	0	0,00 %	1	50,00 %	1,00
	11078	Base de Datos II	5	2	40,00 %	0	0,00 %	1	25,00 %	3	75,00 %	1	20,00 %	0,25
	21057	Aspectos Profesionales y Sociales	13	6	46,15 %	6	60,00 %	3	30,00 %	1	10,00 %	3	23,08 %	0,90

13 A los efectos de este análisis, se define al Índice de repitencia como la cantidad de estudiantes inscriptos en la actividad académica que ya han cursado esta actividad en otra oportunidad sobre el total de estudiantes inscriptos.

14 Las condiciones finales y la forma de acceso a cada una de ellas se encuentran determinadas por el Artículo 22 del Régimen General de Estudios, Res. HCS 996/15 y sus modificatorias.

15 A efectos de facilitar el análisis, la Tasa de aprobación se calcula a partir de sumar la cantidad de estudiantes promovidos y regulares y realizar el cociente con la totalidad de estudiantes inscriptos menos aquellos que resultaron ausentes dado que no fueron evaluados.

RESULTADO ACADÉMICO DE LAS CURSADAS														
CHIVILCOY														
CUAT.	CÓDIGO	ACTIVIDAD ACADÉMICA	INSC.	REPITENCIA ¹³		CONDICIÓN FINAL ¹⁴						TASA DE APROBACIÓN ¹⁵		
						PROMOVIDOS		REGULARES		LIBRES			AUSENTES	
	11085	Administración y Gestión de Redes	6	1	16,67 %	0	0,00 %	1	20,00 %	4	80,00 %	1	16,67 %	0,20
VII	41408	Modelos, Simulación y Teoría de la Decisión	4	0	0,00 %	0	0,00 %	3	100,00 %	0	0,00 %	1	25,00 %	1,00
	41409	Sistemas Distribuidos y Programación Paralela	2	0	0,00 %	2	100,00 %	0	0,00 %	0	0,00 %	0	0,00 %	1,00
	11086	Programación en Ambiente Web	1	0	0,00 %	1	100,00 %	0	0,00 %	0	0,00 %	0	0,00 %	1,00
	11087	Seminario de Integración Profesional	3	0	0,00 %	0	0,00 %	3	100,00 %	0	0,00 %	0	0,00 %	1,00
VIII	11412	Teoría de la Computación I	0	0	0,00 %	0	0,00 %	0	0,00 %	0	0,00 %	0	0,00 %	0,00
	11088	Base de Datos Masivas (Gestión y Análisis)	0	0	0,00 %	0	0,00 %	0	0,00 %	0	0,00 %	0	0,00 %	0,00
	11060	Sistemas de Información IV	0	0	0,00 %	0	0,00 %	0	0,00 %	0	0,00 %	0	0,00 %	0,00
IX	11089	Sistemas Inteligentes	0	0	0,00 %	0	0,00 %	0	0,00 %	0	0,00 %	0	0,00 %	0,00
	11092	Seguridad de la Información	0	0	0,00 %	0	0,00 %	0	0,00 %	0	0,00 %	0	0,00 %	0,00
	11090	Recuperación de Información	0	0	0,00 %	0	0,00 %	0	0,00 %	0	0,00 %	0	0,00 %	0,00
	11091	Taller de Tesina	0	0	0,00 %	0	0,00 %	0	0,00 %	0	0,00 %	0	0,00 %	0,00
X	11417	Teoría de la Computación II	0	0	0,00 %	0	0,00 %	0	0,00 %	0	0,00 %	0	0,00 %	0,00
	21058	Gestión de Proyectos	0	0	0,00 %	0	0,00 %	0	0,00 %	0	0,00 %	0	0,00 %	0,00
	41410	Calidad de los Sistemas de Información	0	0	0,00 %	0	0,00 %	0	0,00 %	0	0,00 %	0	0,00 %	0,00
PROMEDIO PARA LA CARRERA			15,04	3,08	18,53 %	1,12	17,15 %	4,08	46,45 %	3,31	36,40 %	6,54	31,03 %	0,64
PROMEDIO PARA LA UNLU			72,16	30,96 %		35,89 %		32,84 %		24,39 %		34,78 %		0,69

Tabla 4.3 Resultados de cursada para la Carrera - CHIVILCOY

RESULTADO ACADÉMICO DE LAS CURSADAS														
D.A. PILAR														
CUAT.	CÓDIGO	ACTIVIDAD ACADÉMICA	INSC.	REPITENCIA ¹⁶		CONDICIÓN FINAL ¹⁷								TASA DE APROBACIÓN ¹⁸
						PROMOVIDOS		REGULARES		LIBRES		AUSENTES		
I	11071	Introducción a la Programación	0	0	0,00 %	0	0,00 %	0	0,00 %	0	0,00 %	0	0,00 %	0,00
	11072	Álgebra y Lógica Computacional	0	0	0,00 %	0	0,00 %	0	0,00 %	0	0,00 %	0	0,00 %	0,00
	21056	Introducción a los Sistemas de Información	0	0	0,00 %	0	0,00 %	0	0,00 %	0	0,00 %	0	0,00 %	0,00
	41407	Organización de Computadoras	0	0	0,00 %	0	0,00 %	0	0,00 %	0	0,00 %	0	0,00 %	0,00
II	11073	Matemática Discreta	0	0	0,00 %	0	0,00 %	0	0,00 %	0	0,00 %	0	0,00 %	0,00
	11074	Programación I	0	0	0,00 %	0	0,00 %	0	0,00 %	0	0,00 %	0	0,00 %	0,00
	41406	Arquitectura de Computadoras	0	0	0,00 %	0	0,00 %	0	0,00 %	0	0,00 %	0	0,00 %	0,00
	31971	Inglés I	0	0	0,00 %	0	0,00 %	0	0,00 %	0	0,00 %	0	0,00 %	0,00
III	11081	Análisis Matemático I	0	0	0,00 %	0	0,00 %	0	0,00 %	0	0,00 %	0	0,00 %	0,00
	11075	Programación II	0	0	0,00 %	0	0,00 %	0	0,00 %	0	0,00 %	0	0,00 %	0,00
	11056	Sistemas de Información I	0	0	0,00 %	0	0,00 %	0	0,00 %	0	0,00 %	0	0,00 %	0,00
	31972	Inglés II	0	0	0,00 %	0	0,00 %	0	0,00 %	0	0,00 %	0	0,00 %	0,00
IV	11082	Análisis Matemático II	0	0	0,00 %	0	0,00 %	0	0,00 %	0	0,00 %	0	0,00 %	0,00
	11410	Sistemas Operativos	0	0	0,00 %	0	0,00 %	0	0,00 %	0	0,00 %	0	0,00 %	0,00
	11076	Programación Orientada a Objetos	0	0	0,00 %	0	0,00 %	0	0,00 %	0	0,00 %	0	0,00 %	0,00
	11077	Base de Datos I	0	0	0,00 %	0	0,00 %	0	0,00 %	0	0,00 %	0	0,00 %	0,00
V	11058	Sistemas de Información II	0	0	0,00 %	0	0,00 %	0	0,00 %	0	0,00 %	0	0,00 %	0,00
	10040	Teleinformática y Redes	0	0	0,00 %	0	0,00 %	0	0,00 %	0	0,00 %	0	0,00 %	0,00
	11083	Estadística y Probabilidad	0	0	0,00 %	0	0,00 %	0	0,00 %	0	0,00 %	0	0,00 %	0,00
	11079	Programación Funcional y Lógica	0	0	0,00 %	0	0,00 %	0	0,00 %	0	0,00 %	0	0,00 %	0,00
VI	11059	Sistemas de Información III	4	0	0,00 %	3	100,00 %	0	0,00 %	0	0,00 %	1	25,00 %	1,00
	11078	Base de Datos II	12	7	58,33 %	7	87,50 %	1	12,50 %	0	0,00 %	4	33,33 %	1,00
	21057	Aspectos Profesionales y Sociales	5	4	80,00 %	1	33,33 %	2	66,67 %	0	0,00 %	2	40,00 %	1,00
	11085	Administración y Gestión de Redes	6	1	16,67 %	1	16,67 %	4	66,67 %	1	16,67 %	0	0,00 %	0,83

16 A los efectos de este análisis, se define al Índice de repitencia como la cantidad de estudiantes inscriptos en la actividad académica que ya han cursado esta actividad en otra oportunidad sobre el total de estudiantes inscriptos.

17 Las condiciones finales y la forma de acceso a cada una de ellas se encuentran determinadas por el Artículo 22 del Régimen General de Estudios, Res. HCS 996/15 y sus modificatorias.

18 A efectos de facilitar el análisis, la Tasa de aprobación se calcula a partir de sumar la cantidad de estudiantes promovidos y regulares y realizar el cociente con la totalidad de estudiantes inscriptos menos aquellos que resultaron ausentes dado que no fueron evaluados.

RESULTADO ACADÉMICO DE LAS CURSADAS														
D.A. PILAR														
CUAT.	CÓDIGO	ACTIVIDAD ACADÉMICA	INSC.	REPITENCIA ¹⁶		CONDICIÓN FINAL ¹⁷								TASA DE APROBACIÓN ¹⁸
						PROMOVIDOS		REGULARES		LIBRES		AUSENTES		
VII	41408	Modelos, Simulación y Teoría de la Decisión	18	12	66,67 %	6	54,55 %	4	36,36 %	1	9,09 %	7	38,89 %	0,91
	41409	Sistemas Distribuidos y Programación Paralela	5	1	20,00 %	0	0,00 %	2	40,00 %	3	60,00 %	0	0,00 %	0,40
	11086	Programación en Ambiente Web	7	3	42,86 %	0	0,00 %	2	50,00 %	2	50,00 %	3	42,86 %	0,50
	11087	Seminario de Integración Profesional	10	2	20,00 %	4	40,00 %	5	50,00 %	1	10,00 %	0	0,00 %	0,90
VIII	11412	Teoría de la Computación I	0	0	0,00 %	0	0,00 %	0	0,00 %	0	0,00 %	0	0,00 %	0,00
	11088	Base de Datos Masivas (Gestión y Análisis)	0	0	0,00 %	0	0,00 %	0	0,00 %	0	0,00 %	0	0,00 %	0,00
	11060	Sistemas de Información IV	0	0	0,00 %	0	0,00 %	0	0,00 %	0	0,00 %	0	0,00 %	0,00
IX	11089	Sistemas Inteligentes	0	0	0,00 %	0	0,00 %	0	0,00 %	0	0,00 %	0	0,00 %	0,00
	11092	Seguridad de la Información	0	0	0,00 %	0	0,00 %	0	0,00 %	0	0,00 %	0	0,00 %	0,00
	11090	Recuperación de Información	0	0	0,00 %	0	0,00 %	0	0,00 %	0	0,00 %	0	0,00 %	0,00
	11091	Taller de Tesina	0	0	0,00 %	0	0,00 %	0	0,00 %	0	0,00 %	0	0,00 %	0,00
X	11417	Teoría de la Computación II	0	0	0,00 %	0	0,00 %	0	0,00 %	0	0,00 %	0	0,00 %	0,00
	21058	Gestión de Proyectos	0	0	0,00 %	0	0,00 %	0	0,00 %	0	0,00 %	0	0,00 %	0,00
	41410	Calidad de los Sistemas de Información	0	0	0,00 %	0	0,00 %	0	0,00 %	0	0,00 %	0	0,00 %	0,00
PROMEDIO PARA LA CARRERA			8,38	3,75	38,07 %	2,75	41,51 %	2,50	40,27 %	1,00	18,22 %	2,13	22,51 %	0,82
PROMEDIO PARA LA UNLU			72,16	30,96 %		35,89 %		32,84 %		24,39 %		34,78 %		0,69

Tabla 4.4 Resultados de cursada para la Carrera – D.A. PILAR

TASA DE APROBACIÓN 2020

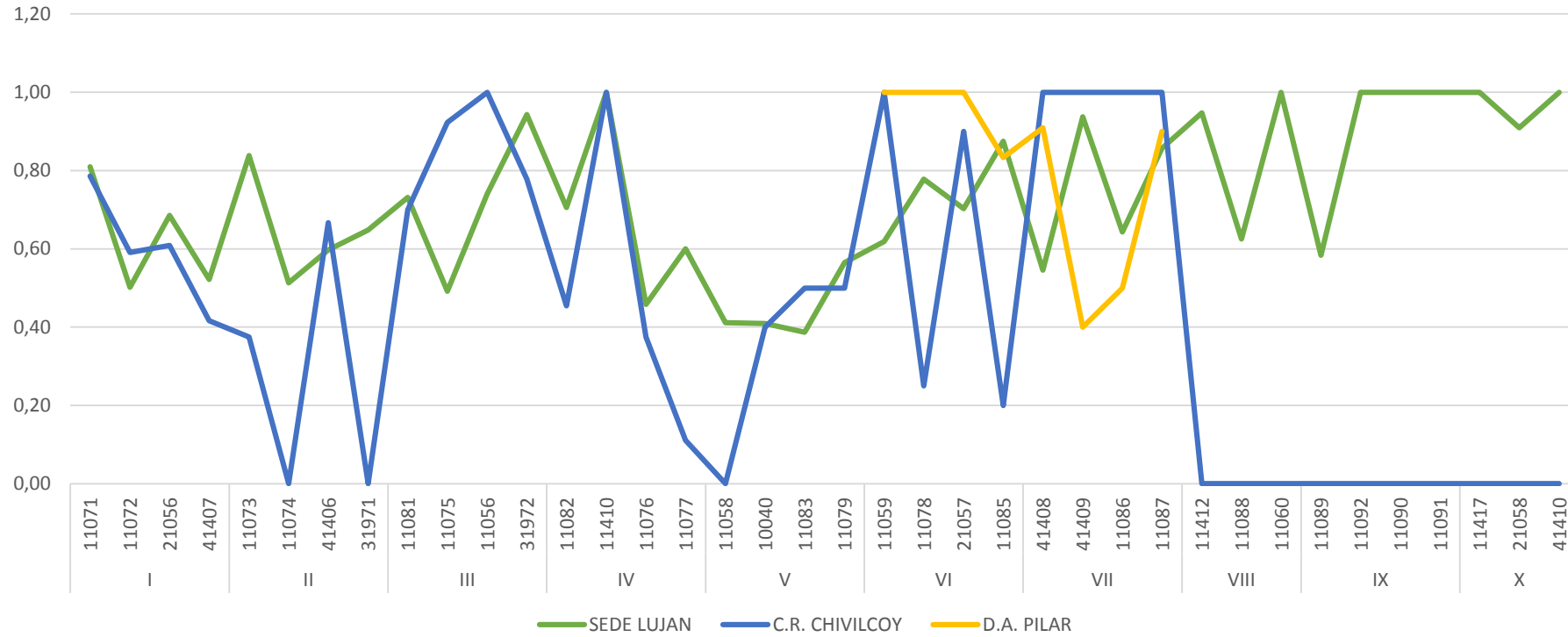



INFORME 2020 ESTADÍSTICO

Capítulo 3 – Resultado académico de los exámenes finales

Este capítulo aborda el rendimiento de los estudiantes en los exámenes finales de las actividades académicas que integran los Planes de Estudio vigentes de la Carrera.

Se han determinado tres resultados posibles: aprobado (calificación 4 a 10), desaprobado (calificación 1 a 3) y ausente. Por otro lado, se han dividido los exámenes de acuerdo a los turnos establecidos en el Capítulo III del Régimen General de Estudios, Resolución HCS 996/15 y sus modificatorias, Resolución HCS 855/16 y Resolución HCS 549/16.

Cabe aclarar que las actividades académicas que componen el Plan de Estudios vigente se presentan de acuerdo al cuatrimestre al que pertenecen a efectos de facilitar el análisis de la información.



UNLU
Universidad Nacional de Luján

www.unlu.edu.ar – www.estadisticaseducativas.unlu.edu.ar
(02323) 423979 / 423171 - Luján Bs. As. - Ruta 5 y Av. Constitución

3.1 RESULTADO ACADÉMICO DE LOS ESTUDIANTES EN EXÁMENES FINALES¹⁹

En este apartado se observa el rendimiento académico de los estudiantes en los exámenes finales de las actividades académicas del Plan de Estudios vigente. Se hace notar que las actividades académicas que componen el Plan de Estudios vigente se presentan de acuerdo a la matriz de actividades académicas aprobada mediante Resolución del Honorable Consejo Superior a efectos de facilitar el análisis de la información. Cabe aclarar que las asignaturas cuyos porcentajes aparecen en color rojo, son aquellas que se encuentran con un rendimiento menor al observado para el conjunto de actividades académicas que componen la carrera.

RESULTADO ACADÉMICO DE LOS EXÁMENES FINALES											
SEDE VIRTUAL (TODAS LAS SEDES)											
CUAT.	ACTIVIDAD ACADÉMICA	TORNOS	INSCRIPTOS			TOTAL²⁰					
			TODOS	REG.	LIB.	APROBADOS	DESAPROBADOS	AUSENTES			
I	Introducción a la Programación	Febrero-Marzo	44	36	8	13	92,86%	1	7,14%	30	68,18%
		Fuera de Calendario	0	0	0	0	0,00%	0	0,00%	0	0,00%
	Álgebra y Lógica Computacional	Febrero-Marzo	114	102	12	28	34,15%	54	65,85%	32	28,07%
		Fuera de Calendario	0	0	0	0	0,00%	0	0,00%	0	0,00%
	Introducción a los Sistemas de Información	Febrero-Marzo	60	50	10	10	41,67%	14	58,33%	36	60,00%
		Fuera de Calendario	0	0	0	0	0,00%	0	0,00%	0	0,00%
	Organización de Computadoras	Febrero-Marzo	73	56	17	32	80,00%	8	20,00%	33	45,21%
		Fuera de Calendario	0	0	0	0	0,00%	0	0,00%	0	0,00%
II	Matemática Discreta	Febrero-Marzo	67	58	9	11	44,00%	14	56,00%	42	62,69%

¹⁹ Debido a la pandemia originada por el virus SARS-CoV-2, se reprogramaron los turnos de exámenes finales previstos por el artículo X del RGE. Los turnos de exámenes finalmente desarrollados fueron los siguientes:
 -"Turno Extraordinario Especial Septiembre" (Res. HCS 065/20): Se constituyeron solo mesas de exámenes finales para las actividades académicas del último año de las carreras.

-"Turno Extraordinario Especial Octubre" (Res. HCS 091/2020): Se desarrollaron exámenes del universo comprendido por las actividades académicas de los últimos 4 cuatrimestres para carreras de 4 o más años de duración, los últimos 2 cuatrimestres para carreras de menos de 4 años de duración.

-"Turno Extraordinario Finalización Ciclo Académico - Noviembre" (Res. HCS 091/2020): Se incluyen en este turno aquellos casos de estudiantes que no tengan asignaturas pendientes para cursar y que requieran de uno o más exámenes finales para completar un ciclo del plan de estudios en que se encuentren inscriptos que les permita acceder a alguno de los títulos que otorgue la carrera o cumplimentar los requisitos académicos para iniciar la instancia de trabajo final, tesis, monografía o actividad académica equivalente.

-"Turno Extraordinario Especial Noviembre" (Resolución HCS 091/2020): Se estima universo comprendido por las actividades académicas del cuatrimestre anterior al comprendido en el turno anterior.

-"Tercer Turno Ordinario Febrero-Marzo" (Res. HCS 240/2020): Se organizó en un llamado cada dos semanas, con un mínimo de 2 llamados por actividad académica.

²⁰ El detalle por condición de inscripción se encuentra disponible en versión digital.

RESULTADO ACADÉMICO DE LOS EXÁMENES FINALES

SEDE VIRTUAL (TODAS LAS SEDES)

CUAT.	ACTIVIDAD ACADÉMICA	TURNOS	INSCRIPTOS			TOTAL ²⁰					
			TODOS	REG.	LIB.	APROBADOS		DESAPROBADOS		AUSENTES	
		Fuera de Calendario	0	0	0	0	0,00%	0	0,00%	0	0,00%
	Programación I	Febrero-Marzo	48	29	19	15	42,86%	20	57,14%	13	27,08%
		Fuera de Calendario	0	0	0	0	0,00%	0	0,00%	0	0,00%
	Arquitectura de Computadoras	Febrero-Marzo	45	32	13	21	80,77%	5	19,23%	19	42,22%
		Fuera de Calendario	0	0	0	0	0,00%	0	0,00%	0	0,00%
	Inglés I	Febrero-Marzo	60	41	19	33	89,19%	4	10,81%	23	38,33%
		Fuera de Calendario	0	0	0	0	0,00%	0	0,00%	0	0,00%
III	Análisis Matemático I	Febrero-Marzo	30	23	7	6	42,86%	8	57,14%	16	53,33%
		Fuera de Calendario	0	0	0	0	0,00%	0	0,00%	0	0,00%
	Programación II	Febrero-Marzo	35	30	5	2	18,18%	9	81,82%	24	68,57%
		Fuera de Calendario	0	0	0	0	0,00%	0	0,00%	0	0,00%
	Sistemas de Información I	Febrero-Marzo	28	26	2	11	57,89%	8	42,11%	9	32,14%
		Fuera de Calendario	0	0	0	0	0,00%	0	0,00%	0	0,00%
Inglés II	Febrero-Marzo	25	12	13	19	100,00%	0	0,00%	6	24,00%	
	Fuera de Calendario	0	0	0	0	0,00%	0	0,00%	0	0,00%	
IV	Análisis Matemático II	Febrero-Marzo	17	16	1	4	57,14%	3	42,86%	10	58,82%
		Fuera de Calendario	0	0	0	0	0,00%	0	0,00%	0	0,00%
	Sistemas Operativos	Febrero-Marzo	4	4	0	3	100,00%	0	0,00%	1	25,00%
		Fuera de Calendario	1	1	0	1	100,00%	0	0,00%	0	0,00%
	Programación Orientada a Objetos	Febrero-Marzo	10	10	0	2	100,00%	0	0,00%	8	80,00%
		Fuera de Calendario	0	0	0	0	0,00%	0	0,00%	0	0,00%
Base de Datos I	Febrero-Marzo	14	13	1	3	50,00%	3	50,00%	8	57,14%	
	Fuera de Calendario	0	0	0	0	0,00%	0	0,00%	0	0,00%	
V	Sistemas de Información II	Febrero-Marzo	7	3	4	4	80,00%	1	20,00%	2	28,57%

RESULTADO ACADÉMICO DE LOS EXÁMENES FINALES

SEDE VIRTUAL (TODAS LAS SEDES)

CUAT.	ACTIVIDAD ACADÉMICA	TURNOS	INSCRIPTOS			TOTAL ²⁰					
			TODOS	REG.	LIB.	APROBADOS		DESAPROBADOS		AUSENTES	
		Fuera de Calendario	0	0	0	0	0,00%	0	0,00%	0	0,00%
	Teleinformática y Redes	Febrero-Marzo	8	8	0	3	75,00%	1	25,00%	4	50,00%
		Fuera de Calendario	0	0	0	0	0,00%	0	0,00%	0	0,00%
	Estadística y Probabilidad	Febrero-Marzo	14	13	1	0	0,00%	0	0,00%	14	100,00%
		Fuera de Calendario	0	0	0	0	0,00%	0	0,00%	0	0,00%
	Programación Funcional y Lógica	Febrero-Marzo	12	11	1	0	0,00%	5	100,00%	7	58,33%
		Fuera de Calendario	0	0	0	0	0,00%	0	0,00%	0	0,00%
VI	Sistemas de Información III	Febrero-Marzo	3	3	0	2	66,67%	1	33,33%	0	0,00%
		Fuera de Calendario	0	0	0	0	0,00%	0	0,00%	0	0,00%
	Base de Datos II	Febrero-Marzo	4	4	0	2	100,00%	0	0,00%	2	50,00%
		Fuera de Calendario	1	1	0	1	100,00%	0	0,00%	0	0,00%
	Aspectos Profesionales y Sociales	Febrero-Marzo	11	11	0	8	80,00%	2	20,00%	1	9,09%
		Fuera de Calendario	1	1	0	1	100,00%	0	0,00%	0	0,00%
Administración y Gestión de Redes	Febrero-Marzo	13	13	0	4	100,00%	0	0,00%	9	69,23%	
	Fuera de Calendario	2	2	0	0	0,00%	0	0,00%	2	100,00%	
VII	Modelos, Simulación y Teoría de la Decisión	Febrero-Marzo	6	4	2	2	50,00%	2	50,00%	2	33,33%
		Fuera de Calendario	0	0	0	0	0,00%	0	0,00%	0	0,00%
	Sistemas Distribuidos y Programación Paralela	Febrero-Marzo	4	4	0	4	100,00%	0	0,00%	0	0,00%
		Fuera de Calendario	0	0	0	0	0,00%	0	0,00%	0	0,00%
	Programación en Ambiente Web	Febrero-Marzo	3	3	0	0	0,00%	0	0,00%	3	100,00%
		Fuera de Calendario	2	2	0	2	100,00%	0	0,00%	0	0,00%
Seminario de Integración Profesional	Febrero-Marzo	10	10	0	8	100,00%	0	0,00%	2	20,00%	
	Fuera de Calendario	0	0	0	0	0,00%	0	0,00%	0	0,00%	
VIII	Teoría de la Computación I	Febrero-Marzo	2	2	0	2	100,00%	0	0,00%	0	0,00%

RESULTADO ACADÉMICO DE LOS EXÁMENES FINALES											
SEDE VIRTUAL (TODAS LAS SEDES)											
CUAT.	ACTIVIDAD ACADÉMICA	TURNOS	INSCRIPTOS			TOTAL ²⁰					
			TODOS	REG.	LIB.	APROBADOS		DESAPROBADOS		AUSENTES	
		Fuera de Calendario	0	0	0	0	0,00%	0	0,00%	0	0,00%
	Base de Datos Masivas (Gestión y Análisis)	Febrero-Marzo	6	6	0	1	100,00%	0	0,00%	5	83,33%
		Fuera de Calendario	1	1	0	0	0,00%	0	0,00%	1	100,00%
	Sistemas de Información IV	Febrero-Marzo	1	1	0	0	0,00%	0	0,00%	1	100,00%
		Fuera de Calendario	0	0	0	0	0,00%	0	0,00%	0	0,00%
IX	Sistemas Inteligentes	Febrero-Marzo	3	2	1	1	100,00%	0	0,00%	2	66,67%
		Fuera de Calendario	0	0	0	0	0,00%	0	0,00%	0	0,00%
	Seguridad de la Información	Febrero-Marzo	0	0	0	0	0,00%	0	0,00%	0	0,00%
		Fuera de Calendario	0	0	0	0	0,00%	0	0,00%	0	0,00%
	Recuperación de Información	Febrero-Marzo	2	2	0	0	0,00%	0	0,00%	2	100,00%
		Fuera de Calendario	0	0	0	0	0,00%	0	0,00%	0	0,00%
	Taller de Tesina	Febrero-Marzo	0	0	0	0	0,00%	0	0,00%	0	0,00%
		Fuera de Calendario	0	0	0	0	0,00%	0	0,00%	0	0,00%
X	Teoría de la Computación II	Febrero-Marzo	0	0	0	0	0,00%	0	0,00%	0	0,00%
		Fuera de Calendario	0	0	0	0	0,00%	0	0,00%	0	0,00%
	Gestión de Proyectos	Febrero-Marzo	0	0	0	0	0,00%	0	0,00%	0	0,00%
		Fuera de Calendario	0	0	0	0	0,00%	0	0,00%	0	0,00%
	Calidad de los Sistemas de Información	Febrero-Marzo	0	0	0	0	0,00%	0	0,00%	0	0,00%
		Fuera de Calendario	0	0	0	0	0,00%	0	0,00%	0	0,00%
	Tesina de Grado	Febrero-Marzo	0	0	0	0	0,00%	0	0,00%	0	0,00%
		Fuera de Calendario	1	1	0	1	100,00%	0	0,00%	0	0,00%
PROMEDIO PARA LA CARRERA			19,80	16,18	7,63	6,50	61,47%	4,08	38,53%	9,23	46,59%
PROMEDIO PARA LA UNLu			20,54	15,95	4,59	61,41%		38,55%		50,26%	

Tabla 5.1 Rendimiento académico en exámenes finales

RESULTADO ACADÉMICO DE EXÁMENES FINALES DE SEMINARIOS											
SEDE VIRTUAL (TODAS LAS SEDES)											
SEMINARIOS	ACTIVIDAD ACADÉMICA	TURNOS	INSCRIPTOS			TOTAL					
			TODOS	REG.	LIB.	APROBADOS		DESAPROBADOS		AUSENTES	
			Febrero-Marzo	1	1	0	1	100,00%	0	0,00%	0
	Programación Científica	Fuera de Calendario	0	0	0	0	0,00%	0	0,00%	0	0,00%

Tabla 5.2 Rendimiento académico en exámenes finales de Seminarios



INFORME 2020 ESTADÍSTICO

Capítulo 4 – Abandono en la Carrera

En este apartado se aborda la problemática del abandono en la Carrera, clasificando a este fenómeno de acuerdo al momento en el que transcurre, denominando abandono temprano cuando los estudiantes dejan sus estudios en la Universidad en los dos primeros años a partir de su ingreso y abandono tardío del tercero en adelante.

Asimismo, se realiza un análisis del abandono de acuerdo a las diferentes Cohortes -años de ingreso- de la Carrera a efectos de permitir evaluar el impacto de potenciales estrategias aplicadas por la Comisión Plan de Estudios en un determinado momento.



4.1 EL ABANDONO²¹ POR COHORTE EN LA CARRERA

En el siguiente cuadro se puede observar mediante la lectura por filas, el abandono por cohorte en los sucesivos años considerando, para los años de ingreso que sea posible, la duración real²² de la Carrera como años transcurridos. Cada fila representa una cohorte, mientras que cada columna que contiene un año representa la cantidad de estudiantes que finalizaron ese año con actividad académica, esto es un examen final o una cursada del segundo cuatrimestre con resultado diferente de ausente:

ABANDONO POR COHORTE EN LA CARRERA						
LUJÁN						
COHORTE	INGRESANTES	2016	2017	2018	2019	2020
2016	117	86	41	32	24	20
		26,50%	64,96%	72,65%	79,49%	82,91%
2017	150		112	62	56	40
			25,33%	58,67%	62,67%	73,33%
2018	179			128	90	65
				28,49%	49,72%	63,69%
2019	158				132	101
					16,46%	36,08%
2020	280					231
						17,50%
ABANDONO AL MOMENTO DE CORTE EN LA CARRERA (%)						48,30%
ABANDONO AL MOMENTO DE CORTE EN CARRERAS UNLu (%)						44,44%

ABANDONO POR COHORTE EN LA CARRERA						
CHIVILCOY						
COHORTE	INGRESANTES	2016	2017	2018	2019	2020
2016	21	18	9	8	6	6
		14,29%	57,14%	61,90%	71,43%	71,43%
2017	14		10	9	7	5
			28,57%	35,71%	50,00%	64,29%
2018	25			17	15	9
				32,00%	40,00%	64,00%
2019	21				15	13
					28,57%	38,10%
2020	34					21
						38,24%
ABANDONO AL MOMENTO DE CORTE EN LA CARRERA (%)						53,04%
ABANDONO AL MOMENTO DE CORTE EN CARRERAS UNLu (%)						44,44%

ABANDONO POR COHORTE EN LA CARRERA						
PILAR						
COHORTE	INGRESANTES	2016	2017	2018	2019	2020
2017	30		29	6	2	2
			3,33%	80,00%	93,33%	93,33%
ABANDONO AL MOMENTO DE CORTE EN LA CARRERA (%)						93,33%
ABANDONO AL MOMENTO DE CORTE EN CARRERAS UNLu (%)						44,44%

Tabla 6. Abandono por cohorte en la Carrera

En las filas, se puede observar la cantidad de estudiantes de la cohorte que se mantienen activos al segundo Cuatrimestre de cada año.

El porcentaje que se indica en cada caso, corresponde al abandono acumulado para la cohorte en el año.

21 A los efectos de este trabajo, se contabiliza que un estudiante abandonó sus estudios si no registrara condición distinta de ausente en un examen final o cursada de una asignatura de esa Carrera durante el último cuatrimestre objeto del análisis.

22 La duración real de la Carrera es el promedio de la duración de la Carrera para los graduados del Título final de la Carrera.

4.2 EL ABANDONO TEMPRANO²³ Y TARDÍO²⁴ EN LA CARRERA

En función de las cifras anteriores, se analiza ahora el abandono en la Carrera y su relación con el abandono observado para la totalidad de Carreras de Pregrado y Grado de la Universidad Nacional de Luján desagregando al mismo según el momento en el que se produce. Para el estudio del abandono temprano se utilizan las cohortes 2015-2019 mientras que para el abandono tardío las que van entre el año 2013 y 2017.

ABANDONO TEMPRANO Y TARDIO EN LA CARRERA			
SEDE	POBLACIÓN	ABANDONO TEMPRANO	ABANDONO TARDÍO
LUJÁN	Estudiantes de la Carrera	53,93%	20,41%
CHIVILCOY		44,68%	24,47%
PILAR		80,00%	13,33%
Carreras UNLu		47,59%	17,04%

Tabla 7. Abandono temprano y tardío en la Carrera

23 Se denomina **abandono temprano** al fenómeno en que un estudiante deja sus estudios en la Universidad en los dos primeros años a partir de su ingreso. El abandono temprano se calcula como la cantidad de estudiantes que abandonaron sus estudios cumplidos los dos años de la cohorte.

24 Se denomina **abandono tardío** cuando un estudiante deja sus estudios en la Universidad desde tercer año a partir de su ingreso en adelante. El abandono tardío se calcula como la cantidad de estudiantes que abandonaron sus estudios entre el tercer año y la fecha de cálculo.



INFORME 2020 ESTADÍSTICO

Capítulo 5 – Egresados de la Carrera

En este Capítulo se analiza la cantidad de egresados de la Carrera comparados con los de las Carreras de la Universidad en su conjunto. Asimismo, se mide la duración real de la misma y se calcula el promedio histórico teniendo en cuenta los egresados de los últimos cinco años.



UNLU
Universidad Nacional de Luján

www.unlu.edu.ar – www.estadisticaseducativas.unlu.edu.ar
(02323) 423979 / 423171 - Luján Bs. As. - Ruta 5 y Av. Constitución

5.1 EGRESADOS²⁵ DE LA CARRERA

A continuación se presenta la cantidad de egresados de cada uno de los Títulos que otorga la Carrera en los últimos cinco años:

EGRESADOS DE LA CARRERA							
SEDE	TÍTULO	2016	2017	2018	2019	2020	TOTAL
LUJÁN	ANALISTA PROGRAMADOR UNIVERSITARIO	5	13	5	9	3	35
	LICENCIADO/A EN SISTEMAS DE INFORMACIÓN	4	5	4	3	2	18
CHIVILCOY	ANALISTA PROGRAMADOR UNIVERSITARIO	-	-	4	2	1	7
	LICENCIADO/A EN SISTEMAS DE INFORMACIÓN	1	-	2	-	-	3
TOTAL		10	18	15	14	6	63

Tabla 8. Cantidad de egresados en los últimos 5 años

²⁵ En la Universidad Nacional de Luján, se considera egresados a aquellos estudiantes de la Carrera que hayan solicitado uno de los Títulos que otorga la misma y cuyo trámite ha sido aceptado por la Dirección General de Asuntos Académicos. Es por ello que las cantidades pueden variar de un año a otro, de acuerdo a la fecha de inicio de la Solicitud de Título.

5.2 EGRESADOS POR AÑO DE INGRESO

En el siguiente cuadro aparece la cantidad de egresados, separado por Título, de acuerdo al año de ingreso de los mismos a efectos de poder verificar la evolución a través del tiempo:

AÑO DE INGRESO ²⁶	EGRESADOS POR AÑO DE INGRESO							
	LUJÁN				CHIVILCOY			
	ANALISTA PROG. UNIV.		LIC. EN SIST. DE INF.		ANALISTA PROG. UNIV.		LIC. EN SIST. DE INF.	
	2020	ACUMULADO	2020	ACUMULADO	2020	ACUMULADO	2020	ACUMULADO
2004 y anteriores	1	12	1	138		2		13
2005		10		4		1		
2006		15		5		1		
2007		7		3		1		
2008		9		2		3		
2009		13		2		4		2
2010	1	6		1				
2011		7		2	1	2		
2012		3	1	1		1		
2013		2				1		
2014						1		
2015	1	1						
TOTAL	3	85	2	158	1	17	-	15

Tabla 9. Graduados por año de ingreso

²⁶ Se toma el año de ingreso a la Institución.

5.3 TASA DE EGRESO DE LA CARRERA

A continuación se presenta la tasa de egreso de la Carrera, la cual se calcula en función del periodo comprendido entre 2011 y 2015 y teniendo en cuenta los egresados del Título final que otorga la Carrera.

TASA DE EGRESO DE LA CARRERA					
SEDE	INGRESANTES	EGRESADOS POR TITULO		TASA DE EGRESO	
		INTERMEDIO	GRADO	INTERMEDIO	GRADO
LUJÁN	713	14	3	1,96%	0,42%
CHIVILCOY	118	6	-	5,08%	-
TOTAL CARRERA	831	20	3	2,41%	0,36%
UNLu	24842	1401	1055	5,64%	4,25%

Tabla 10. Tasa de egreso de la Carrera

5.4 PROMEDIO HISTÓRICO²⁷ DE LA CARRERA Y DURACIÓN REAL²⁸

Ahora, analizamos el promedio histórico y la duración real observada en los egresados de los últimos 5 años. Para su cálculo, se tuvieron en cuenta únicamente egresados del Título Final que otorga la Carrera:

PROMEDIO HISTÓRICO DE LA CARRERA Y DURACIÓN REAL						
LICENCIADO/A EN SISTEMAS DE INFORMACIÓN						
INDICADOR	LUJÁN		CHIVILCOY		UNLu	
	INTERMEDIO	GRADO	INTERMEDIO	GRADO	INTERMEDIO	GRADO
Promedio Histórico	-	7,19	-	6,51	-	7,14
Duración teórica (expresada en años)	3,50	5,5	3,50	5,50		
Duración real (expresada en años)	9,40	13,00	8,00	16,33	7,82	10,47
Desvío de la duración ²⁹ (expresada en años)	5,90	7,50	4,50	10,83	4,72	6,10

Tabla 11. Promedio histórico y duración real de la Carrera

27 El **promedio histórico de la Carrera** es el promedio de los promedios académicos de los graduados del Título Final de la Carrera en los últimos 5 años.

28 La **duración real de la Carrera** es el promedio de la duración de la Carrera para los graduados del Título final de la Carrera.

29 El **desvío de la duración** es la proporción en la cual se desvía la duración real de la duración teórica para una Carrera o un grupo de ellas.



INFORME 2020 ESTADÍSTICO

Capítulo 6 – Percepción de los egresados sobre la Carrera y la Institución

En este Capítulo se analizan las respuestas a la “Encuesta del recién graduado” realizada por los estudiantes al momento de solicitar su Título mediante el Sistema SIU Kolla, en relación a la situación laboral de los recién graduados. El objetivo es verificar las características de la inserción de los mismos en el mercado laboral.

Luego se presentan las percepciones de estos acerca de la Carrera y la Universidad Nacional de Luján en su conjunto.

Se analizan aspectos referidos al motivo por el cual escogieron la Carrera y la Institución para realizar sus estudios, sus apreciaciones acerca del nivel de exigencia, completitud y pertinencia del Plan de Estudios por el cual transitaron en esta Universidad.



6.1 CARACTERÍSTICAS Y PERFIL SOCIODEMOGRÁFICO DE LOS EGRESADOS³⁰

A continuación se destacan características y perfil sociodemográfico de los egresados del año objeto de análisis:

		Carrera	
		Licenciatura en Sistemas de Información	
		Recuento	%
Título	Analista Programador Universitario	6	100,0%
	Total	6	100,0%

Tabla 12. Cantidad total de Egresados

Datos Personales			
		Recuento	%
Edad	23	1	16,7%
	26	1	16,7%
	28	1	16,7%
	29	1	16,7%
	30	1	16,7%
	37	1	16,7%
	Total	6	100,0%

Tabla 13. Egresados por edad

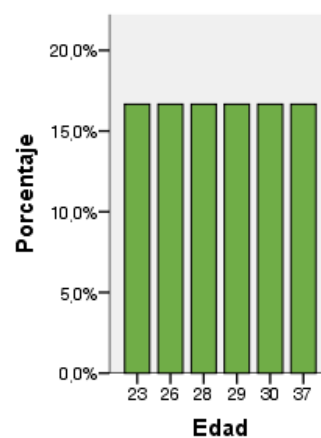

³⁰ La información que se detalla de aquí en adelante, fue extraída de la “Encuesta del recién graduado” correspondiente a las colaciones 125 a 129, por tanto, las cantidades podrían no coincidir con las cantidades de egresados publicadas en las secciones previas.

		Recuento	%
Sexo	Femenino	1	16,7%
	Masculino	5	83,3%
	Total	6	100,0%

Tabla 14. Egresados por sexo

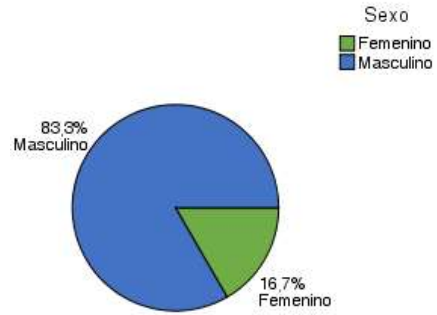

		Recuento	%
Estado Civil	Soltero	5	83,3%
	Unido civilmente	1	16,7%
	Total	6	100,0%

Tabla 16. Egresados por estado civil

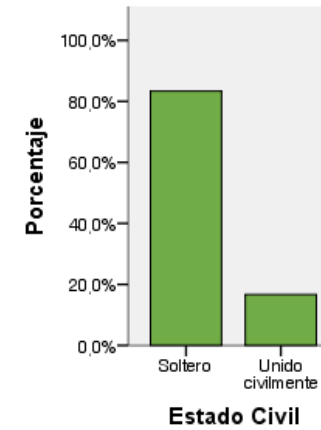

		Recuento	%
Nacionalidad	Argentino	6	100,0%
	Total	6	100,0%

Tabla 15. Egresados por Nacionalidad

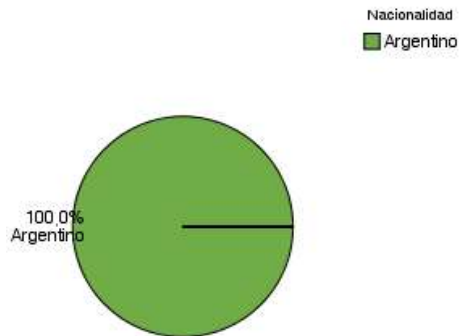

6.2 SITUACIÓN LABORAL AL MOMENTO DE SOLICITUD DEL TÍTULO

En la siguiente tabla, se agrupan a los egresados de la Carrera de acuerdo a su situación laboral y se los compara con los egresados del conjunto de las Carreras de Grado y Pregrado:

Datos Laborales			
		Recuento	%
Condición Actual	Trabaja en relación con la profesión	4	66,7%
	Trabaja, pero no tiene relación con la profesión	2	33,3%
	Total	6	100,0%
	Tasa de Ocupación de la carrera ³¹	100,00%	
	Tasa de Empleo Encajado de la carrera ³²	66,67%	
	Tasa de Ocupación de la UNLu	74,32%	
	Tasa de Empleo Encajado de la UNLu	55,95%	

Tabla 17. Egresados según condición actual laboral

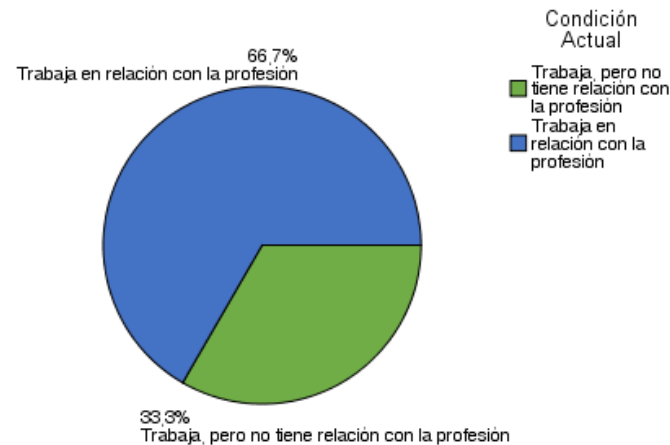

31 La **Tasa de Ocupación** es la proporción de egresados con un empleo sobre el total de egresados.

32 La **Tasa de Empleo Encajado** es la proporción de egresados con un empleo relacionado a su profesión sobre el total de egresados.

		Recuento	%
Busca trabajo	No	2	33,3%
	No Responde	1	16,7%
	Si	3	50,0%
	Total	6	100,0%

Tabla 18. Situación laboral de los egresados

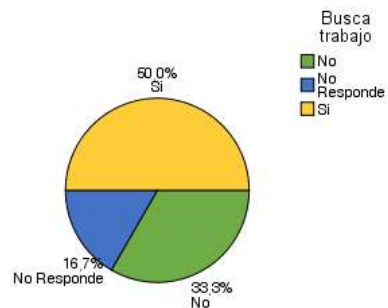

A continuación, se analiza la satisfacción de los egresados que manifestaron tener empleo al momento de solicitar el título.

		Recuento	%
Está satisfecho con su trabajo	Medianamente satisfecho	5	83,3%
	Muy satisfecho	1	16,7%
	Total	6	100,0%

Tabla 19. Satisfacción de los Egresados con su empleo



6.3 MOTIVOS DE LA ELECCIÓN DE LA UNIVERSIDAD NACIONAL DE LUJÁN

En primer lugar, se presentan las respuestas de los egresados cuando se los indagó acerca de los motivos por los cuales escogieron esta Universidad para realizar sus estudios de nivel superior:

		Recuento	%
Por qué eligió estudiar en esta Universidad	Cercanía con el lugar de residencia o de trabajo	4	66,7%
	Prestigio académico	2	33,3%
	Total	6	100,0%

Tabla 20. Motivos de elección de la UNLu

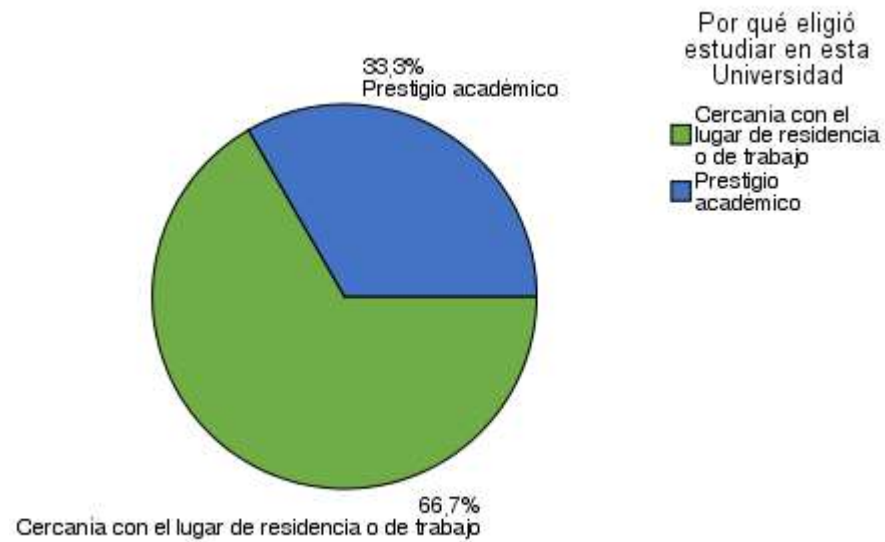

6.4 MOTIVOS DE ELECCIÓN DE LA CARRERA

Ahora se profundiza sobre los motivos por los cuales los egresados escogieron inscribirse en esa Carrera Universitaria:

<i>Relación con la Universidad</i>			
		<i>Recuento</i>	<i>%</i>
Motivos por los cuales eligió su carrera Universitaria	Desarrollo Profesional	5	83,3%
	Otros	1	16,7%
	Total	6	100,0%

Tabla 21. Motivos de elección de la Carrera

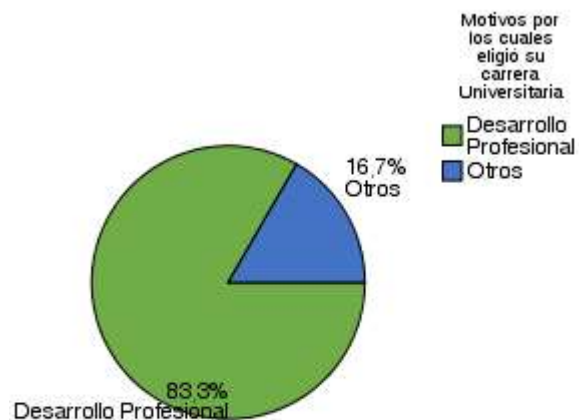

6.5 PERCEPCIÓN DE LOS CONTENIDOS ESTUDIADOS

A continuación, se presenta la percepción de los graduados sobre los contenidos abordados durante la Carrera Universitaria:

	<i>Los contenidos estudiados durante su carrera fueron interesantes</i>		<i>Los contenidos estudiados durante su carrera cumplieron sus expectativas</i>	
	Recuento	%	Recuento	%
De acuerdo	5	83,3%	3	50,0%
En desacuerdo	0	0,0%	1	16,7%
Totalmente de acuerdo	1	16,7%	2	33,3%
Total	6	100,0%	6	100,0%

Tabla 22. Percepción de los contenidos estudiados

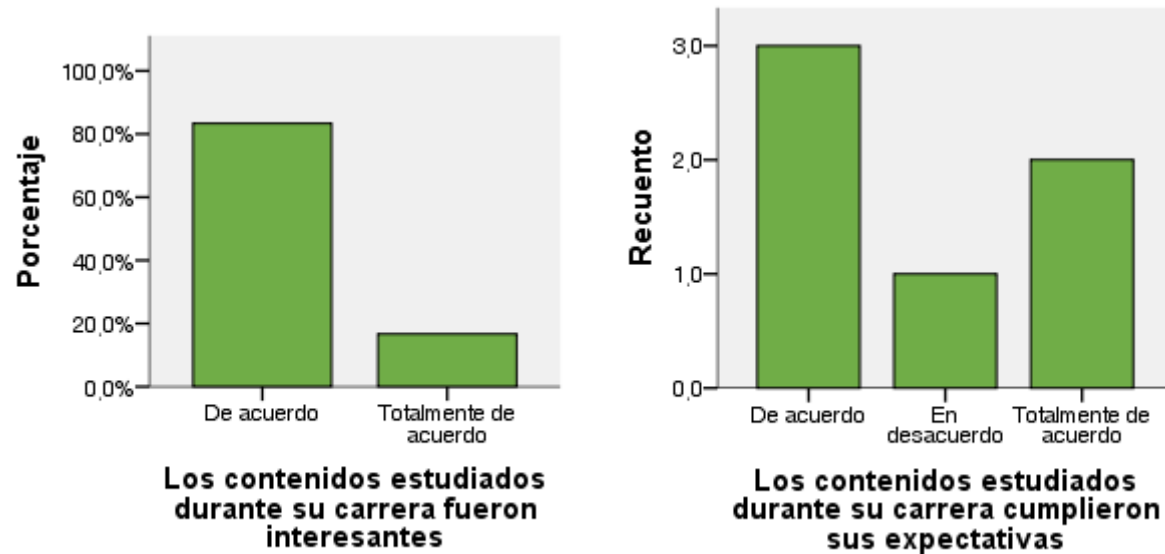

6.6 PERCEPCIÓN DEL NIVEL DE EXIGENCIA

En este apartado se muestran las respuestas acerca del nivel de exigencia percibido por los egresados en las actividades académicas que formaron parte de su trayecto curricular:

		Recuento	%
Nivel de exigencia de la carrera	Elevado	4	66,7%
	Ni elevado ni bajo	1	16,7%
	Totalmente elevado	1	16,7%
	Total	6	100,0%

Tabla 23. Percepción del nivel de exigencia

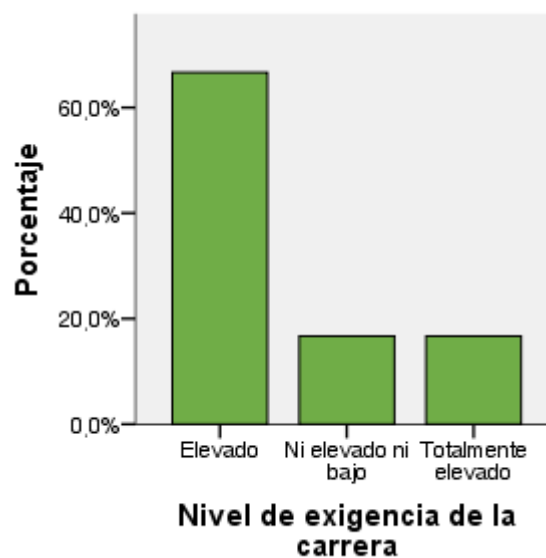

6.7 PERCEPCIÓN DEL PLAN DE ESTUDIOS

En último término, se presenta la percepción de los egresados de la Carrera en relación al perfil y la duración del Plan de Estudios que cursaron:

			No		No Responde		Si		Total	
	Recuento	%	Recuento	%	Recuento	%	Recuento	%	Recuento	%
El plan de estudios debería ser más corto	0	0,0%	5	83,3%	0	0,0%	1	16,7%	6	100,0%
El plan de estudios debería ser más largo	0	0,0%	5	83,3%	0	0,0%	1	16,7%	6	100,0%
El plan de estudios tendría que ser un perfil más técnico	1	16,7%	2	33,3%	1	16,7%	2	33,3%	6	100,0%
El plan de estudios tendría que ser más generalista	1	16,7%	4	66,7%	1	16,7%	0	0,0%	6	100,0%

Tabla 24. Percepción del plan de estudios

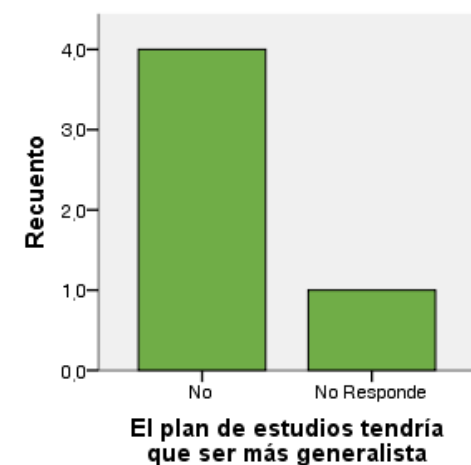
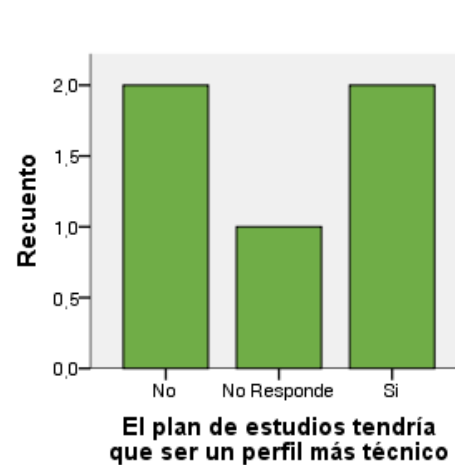
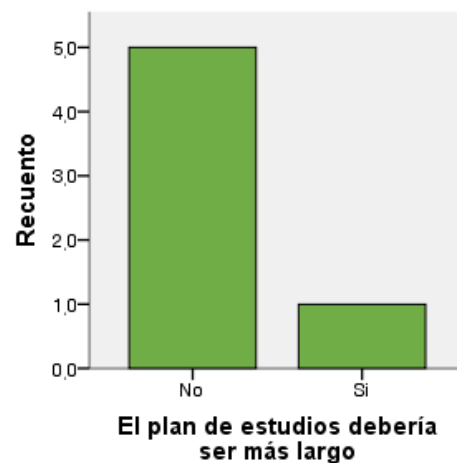
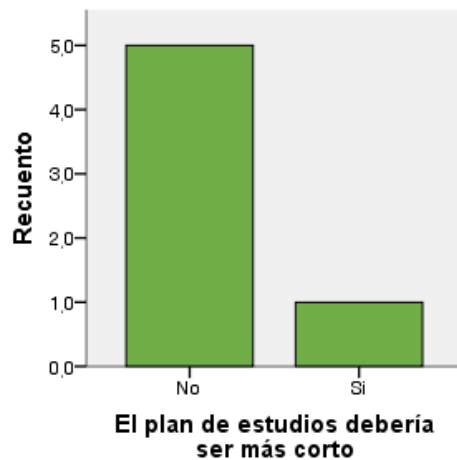

6.8 CARACTERÍSTICAS Y PERFIL SOCIODEMOGRÁFICO DE LOS EGRESADOS³³

A continuación se destacan características y perfil sociodemográfico de los egresados del año objeto de análisis:

		Carrera	
		Licenciatura en Sistemas de Información	
		Recuento	%
Título	Licenciado en Sistemas de Información	3	100,0%
Total		3	100,0%

Tabla 25. Cantidad total de Egresados

Datos Personales			
		Recuento	%
Edad	27	1	33,3%
	28	1	33,3%
	40	1	33,3%
	Total	3	100,0%

Tabla 26. Egresados por edad

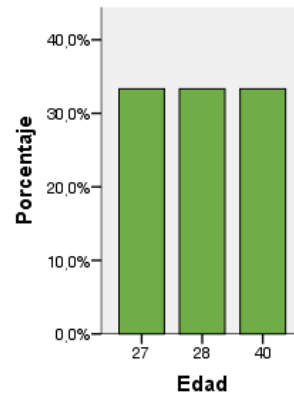

³³ La información que se detalla de aquí en adelante, fue extraída de la “Encuesta del recién graduado” correspondiente a las colaciones 125 a 129, por tanto, las cantidades podrían no coincidir con las cantidades de egresados publicadas en las secciones previas.

		Recuento	%
Sexo	Femenino	1	33,3%
	Masculino	2	66,7%
	Total	3	100,0%

Tabla 27. Egresados por sexo

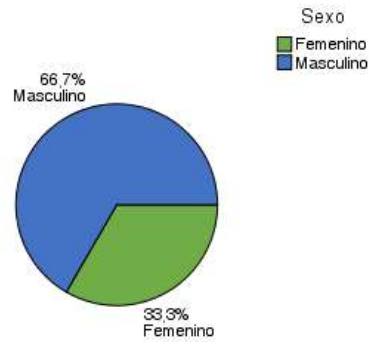

		Recuento	%
Nacionalidad	Argentino	3	100,0%
	Total	3	100,0%

Tabla 28. Egresados por Nacionalidad

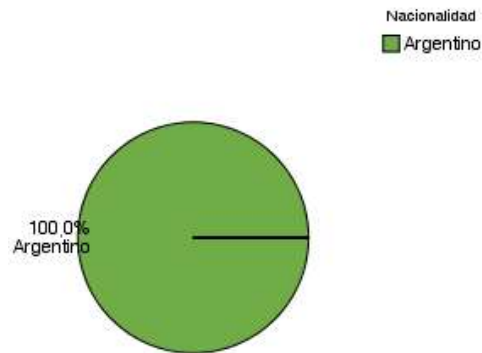

		Recuento	%
Estado Civil	Soltero	3	100,0%
	Total	3	100,0%

Tabla 29. Egresados por estado civil

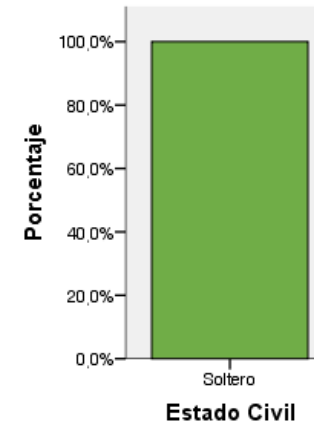

6.9 SITUACIÓN LABORAL AL MOMENTO DE SOLICITUD DEL TÍTULO

En la siguiente tabla, se agrupan a los egresados de la Carrera de acuerdo a su situación laboral y se los compara con los egresados del conjunto de las Carreras de Grado y Pregrado:

Datos Laborales			
		Recuento	%
Condición Actual	Trabaja en relación con la profesión	3	100,0%
	Total	3	100,0%
	Tasa de Ocupación de la carrera	100,00%	
	Tasa de Empleo Encajado de la carrera	100,00%	
	Tasa de Ocupación de la UNLu	74,32%	
	Tasa de Empleo Encajado de la UNLu	55,95%	

Tabla 30. Egresados según condición actual laboral

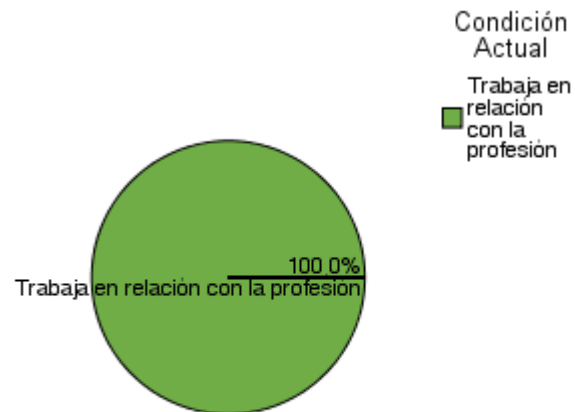

		Recuento	%
Busca trabajo	No	2	66,7%
	Si	1	33,3%
	Total	3	100,0%

Tabla 31. Situación laboral de los egresados

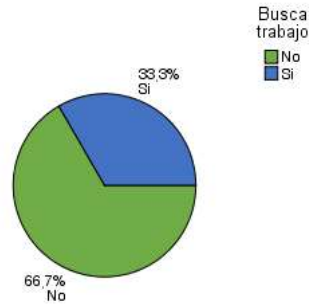

A continuación, se analiza la satisfacción de los egresados que manifestaron tener empleo al momento de solicitar el título.

		Recuento	%
Está satisfecho con su trabajo	Medianamente satisfecho	1	33,3%
	Muy satisfecho	2	66,7%
	Total	3	100,0%

Tabla 32. Satisfacción de los Egresados con su empleo

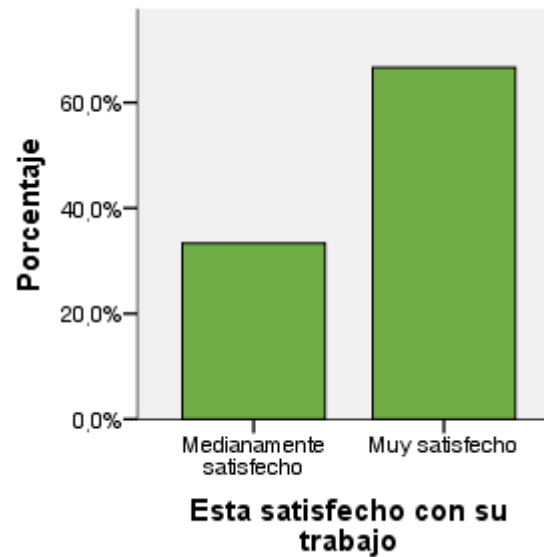

6.10 MOTIVOS DE LA ELECCIÓN DE LA UNIVERSIDAD NACIONAL DE LUJÁN

En primer lugar, se presentan las respuestas de los egresados cuando se los indagó acerca de los motivos por los cuales escogieron esta Universidad para realizar sus estudios de nivel superior:

		Recuento	%
Por qué eligió estudiar en esta Universidad	Cercanía con el lugar de residencia o de trabajo	2	66,7%
	Recomendación de graduados de la universidad	1	33,3%
	Total	3	100,0%

Tabla 33. Motivos de elección de la UNLu

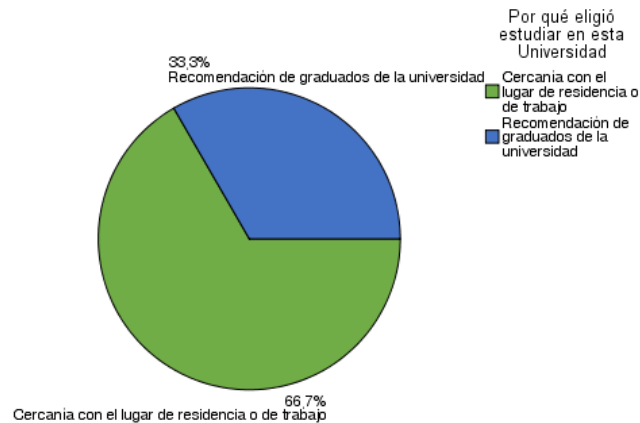

6.11 MOTIVOS DE ELECCIÓN DE LA CARRERA

Ahora se profundiza sobre los motivos por los cuales los egresados escogieron inscribirse en esa Carrera Universitaria:

Relación con la Universidad			
		Recuento	%
Motivos por los cuales eligió su carrera Universitaria	Desarrollo Profesional	1	33,3%
	Interés por el avance científico y tecnológico	1	33,3%
	Una clara vocación	1	33,3%
	Total	3	100,0%

Tabla 34. Motivos de elección de la Carrera

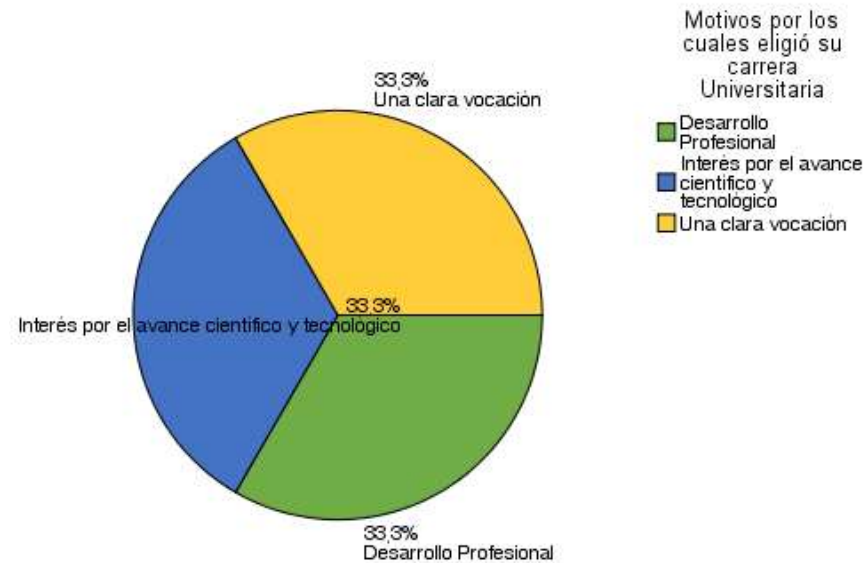

6.12 PERCEPCIÓN DE LOS CONTENIDOS ESTUDIADOS

A continuación, se presenta la percepción de los graduados sobre los contenidos abordados durante la Carrera Universitaria:

	<i>Los contenidos estudiados durante su carrera fueron interesantes</i>		<i>Los contenidos estudiados durante su carrera cumplieron sus expectativas</i>	
	Recuento	%	Recuento	%
De acuerdo	1	33,3%	1	33,3%
Totalmente de acuerdo	2	66,7%	2	66,7%
Total	3	100,0%	3	100,0%

Tabla 35. Percepción de los contenidos estudiados

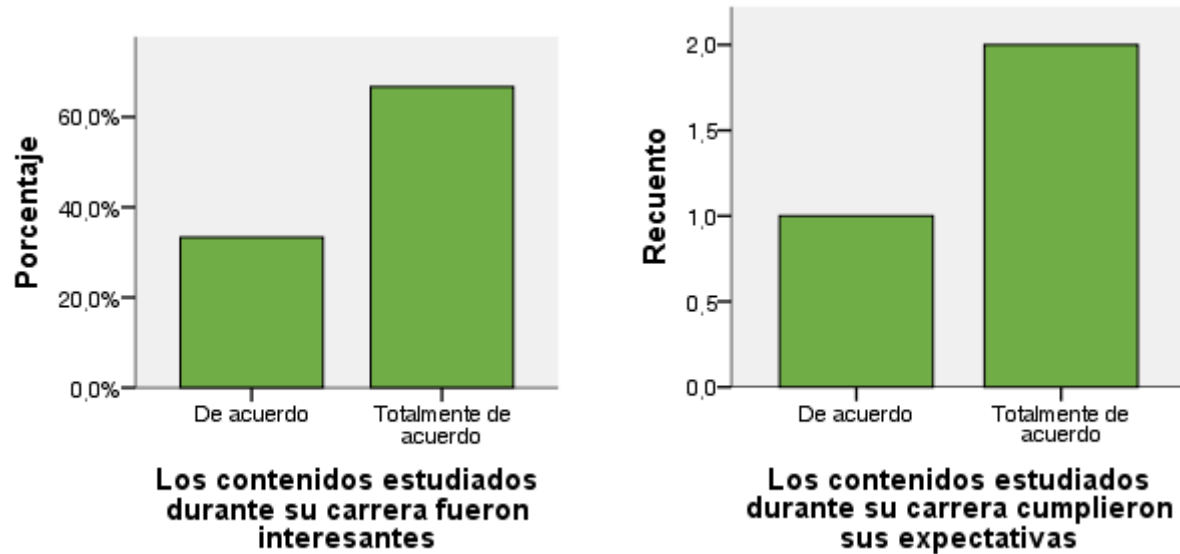

6.13 PERCEPCIÓN DEL NIVEL DE EXIGENCIA

En este apartado se muestran las respuestas acerca del nivel de exigencia percibido por los egresados en las actividades académicas que formaron parte de su trayecto curricular:

		<i>Recuento</i>	<i>%</i>
Nivel de exigencia de la carrera	Elevado	3	100,0%
	Total	3	100,0%

Tabla 36. Percepción del nivel de exigencia

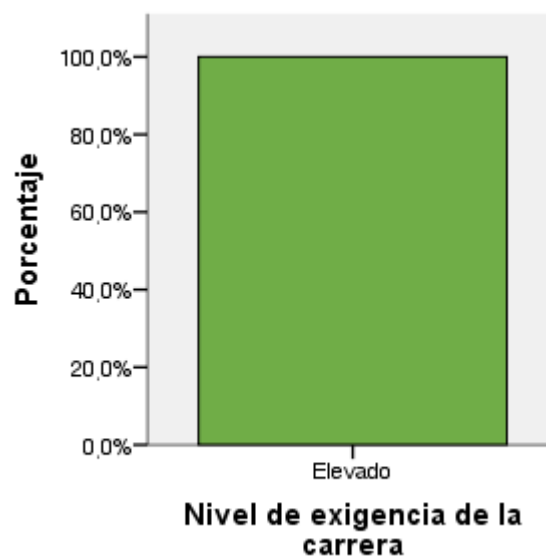

6.14 PERCEPCIÓN DEL PLAN DE ESTUDIOS

En último término, se presenta la percepción de los egresados de la Carrera en relación al perfil y la duración del Plan de Estudios que cursaron:

	<i>No</i>		<i>Si</i>		<i>Total</i>	
	<i>Recuento</i>	<i>%</i>	<i>Recuento</i>	<i>%</i>	<i>Recuento</i>	<i>%</i>
El plan de estudios debería ser más corto	3	100,0%	0	0,0%	3	100,0%
El plan de estudios debería ser más largo	3	100,0%	0	0,0%	3	100,0%
El plan de estudios tendría que ser un perfil más técnico	2	66,7%	1	33,3%	3	100,0%
El plan de estudios tendría que ser más generalista	3	100,0%	0	0,0%	3	100,0%

Tabla 37. Percepción del plan de estudios

